

1. Określenie przedmiotu zamówienia:

Przedmiotem zamówienia jest wykonanie robót budowlanych zgodnie z umową, dla części wyszczególnionych przez Zamawiającego poniżej.

Część 7: Budowa przyłączy nN – obszar PE Ropczyce – (25-F2/UP/03190; 25-F2/UP/03529; 25-F2/UP/03430; 25-F2/UP/04142; 25-F2/UP/03498; 25-F2/UP/03568; 25-F2/UP/03570; 25-F2/UP/03426; 25-F2/UP/03649; 25-F2/UP/03480; 25-F2/UP/01637; 25-F2/UP/01638; 25-F2/UP/01639; 25-F2/UP/03474; 25-F2/UP/03561; 25-F2/UP/03931; 25-F2/UP/04078)

Nazwa części

2. Zasady realizacji robót budowlanych.

- 2.1. Na realizację robót budowlanych zawarta zostanie umowa pisemna, której wzór jest załącznikiem do SWZ.
- 2.2. Załącznikiem do ww. umowy będzie przyjęta oferta Wykonawcy.
- 2.3. Termin realizacji wykonania robót budowlanych może ulec przesunięciu tylko w przypadkach określonych w umowie.
- 2.4. Roboty budowlane będą prowadzone na podstawie dokumentacji opracowanej przez Wykonawcę.

3. Obowiązki Wykonawcy przed złożeniem oferty:

- 3.1. Zapoznanie się z dokumentacją projektową,
- 3.2. Zapoznanie się z planowaną lokalizacją sieci, warunkami terenowymi, uwarunkowaniami zagospodarowania (tereny zamknięte, kategoria dróg, administracja - gminy, starostwa itp.)
- 3.3. Zapoznanie się z warunkami i wymaganiami ofertowymi i treścią projektu umowy o roboty budowlane,
- 3.4. Uwzględnienie ww. warunków w ofercie.

4. Szczegółowy opis części:

- 4.1. ***Część 7: Budowa przyłączy nN – obszar PE Ropczyce – (25-F2/UP/03190; 25-F2/UP/03529; 25-F2/UP/03430; 25-F2/UP/04142; 25-F2/UP/03498; 25-F2/UP/03568; 25-F2/UP/03570; 25-F2/UP/03426; 25-F2/UP/03649; 25-F2/UP/03480; 25-F2/UP/01637; 25-F2/UP/01638; 25-F2/UP/01639; 25-F2/UP/03474; 25-F2/UP/03561; 25-F2/UP/03931; 25-F2/UP/04078)***

STAN WYMAGANY

Zakres robót:

- przyłącza kablowe nN YAKXS 4x35mm², łączna długość ok. 0,245 km;
- przyłącza kablowe nN YAKXS 4x70mm², łączna długość ok. 0,71 km;
- złącze kablowo-pomiarowe ZK1+1P - 10kpl;
- złącze kablowo-pomiarowe ZK3+1P - 2kpl;
- złącze kablowo-pomiarowe ZK3+2P - 4kpl

Roboty budowlane Wykonawca realizuje kompleksowo w oparciu o art. 29a Prawa Budowlanego lub na podstawie skutecznego zgłoszenia.

- 4.2. Urządzenia wykonać zgodnie z „Zestawienie wytycznych do budowy systemów elektroenergetycznych” dostępnymi na stronie internetowej Spółki pod adresem: <https://www.pgedystrybucja.pl/strefa-klienta/przydatne-dokumenty>.
- 4.3. Przed przystąpieniem do realizacji należy przedstawić do zaakceptowania Zamawiającemu koncepcję przyłącza. Pozytywnie zaopiniowana koncepcja jest podstawą dalszej realizacji przyłącza.

- 4.4. Łączny czas przerw w dostawie energii elektrycznej dla odbiorców objętych realizowanym zadaniem nie może przekroczyć 1 godziny. Czas trwania jednorazowej przerwy nie może być dłuższy niż 1 godzina.

5. Wymagania dodatkowe

5.1. W kwocie oferty zgodnie z treścią umowy Wykonawca uwzględni wszystkie koszty związane z wykonaniem przedmiotu umowy, w tym koszty dopuszczeń do pracy. Kwota pozostanie niezmienna do końca realizacji części. Zakres kosztów obejmuje m.in.:

- 1) uzyskanie prawa do terenu dla inwestycji,
- 2) w razie potrzeby dokonanie skutecznego zgłoszenia wykonania robót,
- 3) koszty wszystkich uzgodnień, niezbędnych do realizacji przedmiotu zamówienia,
- 4) koszty organizacji zaplecza budowy dla potrzeb Wykonawcy robót oraz ewentualnych przerw w wykonawstwie,
- 5) koszty organizacji i bezpiecznego prowadzenia prac przy urządzeniach energetycznych zgodnie z przepisami i instrukcjami obowiązującymi w PGE Dystrybucja S.A. Oddział Rzeszów, a mianowicie przygotowania miejsca pracy, dopuszczenie do robót, wymaganych nadzorów nad robotami,
- 6) koszty wymaganych w kraju podatków, cła, licencji, zezwoleń oraz innych nie wyszczególnionych opłat (wg stanu prawnego w dacie składania oferty),
- 7) koszty nadzorów specjalistycznych (m.in. drogowy, archeologiczny, kolejowy, dendrologiczny) z ewentualnymi opracowaniami powykonawczymi, sprawozdaniami, zgłoszeniami (w przypadku konieczności wynikającej z uzgodnień lub przepisów odrębnych),
- 8) koszty ustanowienia Kierownika budowy, kierownika robót branży drogowej lub innych branż stosownie do zakresu robót,
- 9) koszty uzyskania wymaganych na etapie realizacji decyzji administracyjnych i zgód na zajęcie nieruchomości oraz wynikających z nich:
 - a) kosztów zajęcia nieruchomości – w tym pasa drogowego, zabezpieczeń wykopów i stref roboczych, ewentualnego wyznaczenia i oznakowania objazdów,
 - b) pozostałych kosztów wynikających z prowadzonych robót – m. in. zagęszczeń i pomiarów, ewentualnej wymiany gruntu, odtworzenia terenów zielonych, wskazanych nasadzeń i ich pielęgnacji,
 - c) ewentualnych kar za przekroczenia lub wady odtworzenia,
 - d) zobowiązania powyższe nie obciążają Wykonawcy w przypadku wcześniejszego ustanowienia przez Zamawiającego służebności przesyłu lub jednoznacznych dyspozycji w zakresie konieczności ustanowienia służebności wymienionych szczegółowo nieruchomości - zawartych w treści uzgodnień załączonych do dokumentacji oraz opłat za umieszczenie urządzeń w terenie kolejowym i Lasów Państwowych,
- 10) koszty wykonania czynności prawnych poczynionych w imieniu i na rzecz Zamawiającego, a wynikających z ustanowionego pełnomocnictwa szczegółowego, dotyczącego przedmiotu umowy oraz skuteczne przekazanie w najkrótszym możliwym czasie kopii dokumentów własnych wystąpień, wniosków i czynności oraz pozyskanych oryginałów dokumentów będących odpowiedzią lub stanowiskiem adresatów i stron,
- 11) koszty wykonania odrębnych inwentaryzacji geodezyjnych (po 2 kpl.) odpowiednio do ilości decyzji pozwoleń na budowę lub zgłoszeń oraz dodatkowych egzemplarzy w przypadku robót na terenie właścicieli lub administratorów, którzy taki obowiązek zastrzegli w decyzjach lub zgodach na udostępnienie nieruchomości,
- 12) koszty wykonania prób ciśnieniowych i kalibracji kanalizacji światłowodowej potwierdzone stosownymi protokołami,
- 13) koszty wynikające z konieczności budowy układów przejściowych i zasilania tymczasowego z zastosowaniem agregatów prądotwórczych,
- 14) koszty skutecznego poinformowania Zamawiającego (z odpowiednim wyprzedzeniem) o zamierzonym terminie przeprowadzenia pomiarów i prób z wykazem urządzeń pomiarowych,

- 15) koszty organizacji prac w technologii PPN, w przypadkach wskazanych w dokumentacji i dokumentach przetargowych, a także w przypadku wyczerpania limitu czasu wyłączeń,
- 16) koszty transportu z magazynów Zamawiającego, materiałów i wyrobów budowlanych będących dostawą inwestorską,
- 17) koszty transportu materiałów i urządzeń (w tym transformatorów) z demontażu wskazanych przez przedstawiciela Zamawiającego do magazynów Zamawiającego,
- 18) koszty zakupu, dostarczenia, składowania i montażu wszystkich urządzeń, aparatury i materiałów niezbędnych do wykonania przedmiotu zamówienia,
- 19) koszty demontażu i przeprowadzenia utylizacji materiałów i urządzeń, zgodnie z obowiązującą Ustawą o odpadach. Zgodnie z art. 3 pkt 32 ustawy o odpadach wykonawca świadczący usługę w zakresie budowy lub remontu jest wytwórcą odpadów powstających w wyniku świadczenia usługi,
- 20) koszty prób i badań, przy czym próby napięciowe i badania kabli SN wykona odpłatnie PGE Dystrybucja S.A. Oddział Rzeszów zgodnie z obowiązującymi cennikami, a ich koszty Wykonawca wkałkuje w cenę oferty,
- 21) koszty odbiorów innych niż odbiory inwestorskie sieci i urządzeń elektroenergetycznych (częściowe, techniczne i końcowe), tj. m. in. odbiory pasa drogowego, terenów kolejowych i zamkniętych, rozwiązania kolizji z urządzeniami i sieciami operatorów sieci/kanalizacji telefonicznej, właściwego terenowo Rejonowego Zakładu Gazowniczego, Przedsiębiorstwa Energetyki Ciepłej, Wydziału Ochrony Środowiska, Wojewódzkiego Zarządu Melioracji i Urządzeń Wodnych, Wojewódzkiego Konserwatora Zabytków, Zespołu Parków Krajobrazowych itp.,
- 22) koszty pracy sprzętu i innego wyposażenia technicznego niezbędnego do wykonania przedmiotu zamówienia,
- 23) koszty likwidacji placu budowy,
- 24) wszelkie koszty związane z rozbiórką urządzeń i usunięciem powstałych odpadów (m.in. załadunku i transportu),
- 25) inne koszty powstałe w trakcie realizacji przedmiotu zamówienia oraz koszty rekompensat za szkody powstałe w czasie realizacji przedmiotu zamówienia (drogi, PKP, lasy itp.),
- 26) ryzyko handlowe wynikające z realizacji budowy oraz przygotowania dokumentów wymaganych do rozpoczęcia budowy,
- 27) koszty zajęcia nieruchomości gruntowych; ewentualne kaucje, opłaty, koszty projektów organizacji robót, uzgodnień,
- 28) koszty odszkodowań za szkody powstałe na gruncie, w uprawach i drzewostanie (odpowiadające w całości zapisom umów z właścicielami nieruchomości gruntowych o wyrażenie zgody na umieszczenie urządzeń, budowę, wejście służb energetycznych) wraz z dostarczeniem oświadczenia Wykonawcy (reprezentacja jak w umowie) o zaspokojeniu wszystkich należności i roszczeń wszystkich właścicieli nieruchomości związanych z budową i demontażem urządzeń elektroenergetycznych objętych częścią,
- 29) koszty zaspokojenia dodatkowych żądań Właścicieli nieruchomości gruntowych, dotyczących realizowanych robót, zawartych w ustaleniach na etapie uzyskiwania prawa do terenu,
- 30) wszelkie podjęte przez Wykonawcę środki, zabezpieczające Zamawiającego od roszczeń:
 - a) osób trzecich odnośnie naruszenia patentu, znaku towarowego lub wzoru przemysłowego wynikających z wykorzystania przez Zamawiającego towarów, usług lub jakichkolwiek ich części dostarczanych przez nas i naszych podwykonawców przy realizacji przedmiotu zamówienia,
 - b) z tytułu powstania szkód w wyniku zniszczenia lub uszkodzenia przedmiotów będących własnością osób trzecich np. drogi, urządzenie melioracyjne,
 - c) z tytułu odszkodowań w stosunku do osób trzecich wynikających z prowadzonych przez nas i naszych podwykonawców działań mających na celu realizację wszystkich prac oraz transportu jak również pokrycie wszystkich kosztów likwidacji roszczeń i szkód,
- 31) odpowiedzialność finansową za wszelkie ryzyko związane ze szkodą lub utratą dóbr materialnych lub uszkodzeniem ciała czy śmiercią w czasie wykonywania prac,
- 32) warunki gwarancji i rękojmi,

- 33) koszty zabezpieczenia należytego wykonania umowy,
 - 34) warunki na terenie placu budowy na podstawie oględzin terenu budowy.
- 5.2. W przypadkach uzasadnionych względami BHP oraz organizacją i topografią terenu robót, przy konieczności nawiązania się do podziemnych czynnych linii kablowych lokalizację i identyfikację urządzeń wykonają służby Zamawiającego na jego koszt po uzgodnieniu terminu. Wykonawca pokrywa koszty wyłączenia zidentyfikowanego urządzenia i robót ziemnych oraz odtworzeniowych.
- 5.3. Szczegółowe warunki realizacji robót:
- 1) Dostarczane i montowane materiały i urządzenia winny być fabrycznie nowe (nie starsze niż 12 miesięcy),
 - 2) Dla linii o napięciu 15kV ująć należy kable w izolacji 12/20kV, natomiast dla linii o napięciu 30kV ująć należy kable w izolacji 18/30kV,
 - 3) Wykonawca powiadomi Właścicieli gruntów o terminach wejścia na nieruchomość i wykonania robót,
 - 4) Zamawiający wymaga szczególnie dokładnego zapoznania się z warunkami wykonania planowanych robót w miejscu ich przyszłej realizacji oraz ich koordynacji z innymi Wykonawcami działającymi na odrębne zlecenie Zamawiającego lub innych podmiotów,
 - 5) W przypadku zastania stanu zagospodarowania innego niż w dacie wykonywania dokumentacji Wykonawca obowiązany jest uwzględnić w kosztach oferty wykonanie robót (przewierty lub przepychy pod nawierzchniami utwardzonymi lub rozebranie i odtworzenie nawierzchni) związanych ze spełnieniem wszystkich dodatkowych warunków właściciela terenu utrzymujących potwierdzenie jakości i okres gwarancji,
 - 6) Numerację urządzeń uzgodnić na roboczo z Rejonem Energetycznym,
 - 7) Materiały z demontażu w porozumieniu z przedstawicielem Rejonu Energetycznego należy przekazać do magazynów, przy czym:
 - a) zdemontowane przewody i metale kolorowe – odpowiedni dla obszaru działania: magazyn RE Mielec,
 - b) pozostałe materiały przekazać na złom, do recyklingu lub do utylizacji przez uprawnioną firmę,
 - 8) Teren po robotach należy doprowadzić do stanu poprzedniego, wymaganego przez właścicieli nieruchomości gruntowych.

6. Załączniki:

Załącznik nr 1f-1 - Wymagania odnośnie zgód właścicieli nieruchomości.

Załącznik nr 1f-4 - Wzór umowy o udostępnieniu nieruchomości w celu budowy urządzeń energetycznych.

Załącznik nr 1f-5 - Wzór porozumienia o ustanowieniu służebności przesytu.

Załącznik graficzny - Lokalizacja istniejących urządzeń.

**Warunki przyłączenia nr 25-F2/WP/03190 dla Podmiotu V grupy przyłączeniowej
do sieci dystrybucyjnej o napięciu znamionowym 0,4 kV**

Nazwa obiektu przyłączanego do sieci: budynek mieszkalny

Lokalizacja: gmina Sędziszów Małopolski, miejscowość Sędziszów Małopolski, ul. Malinowa, nr dz. 333/2

Na podstawie Rozporządzenie Ministra Klimatu i Środowiska w sprawie szczegółowych warunków funkcjonowania systemu elektroenergetycznego z dnia 22 marca 2023 r. (Dz.U. z 2023 r. poz. 819 z późn. zm.), w odpowiedzi na wniosek z dnia 05-08-2025, określa się następujące warunki przyłączenia:

- 1 Miejsce przyłączenia: **prop. słup nr 37 w linii nN. Stacja zasilająca S11-51 Wolica Piaskowa 5.**
- 2 Miejsce dostarczania energii elektrycznej stanowiące jednocześnie miejsce rozgraniczenia własności sieci dystrybucyjnej PGE Dystrybucja S.A. i instalacji Podmiotu Przyłączanego: **[26] zaciski na listwie zaciskowej za układem pomiarowo-rozliczeniowym w kierunku instalacji odbiorcy .**
- 3 Moc przyłączeniowa: **17,00 kW – zasilanie podstawowe.**
- 4 Rodzaj przyłącza: **kablowe.**
- 5 Zakres niezbędnych zmian w sieci związanych z przyłączeniem:
 - 5.1 **wybudować przyłączy kablem YAKXS 4x35mm² od miejsca przyłączenia wym. w pkt. 1 do linii ogrodzenia/granicy działki nr 333/2 od strony drogi dojazdowej, długość ok. 45m. Przyłączy zakończyć złączem kablowo-pomiarowym ZK1+1P,**
 - 5.2 **na istniejącym słupie montować trójobwodowe złącze kablów słupowe na wysokości 2,5m. Do złącza wprowadzić istniejące oraz projektowany przyłączy kablów,**
 - 5.3 **w celu ochrony przepięciowej na słupie montować komplet ograniczników przepięć oraz wykonać uziemienie. Stosować jeden komplet ograniczników niezależnie od ilości przyłączy.**
- 6 Wymagania w zakresie budowy instalacji odbiorcy:
 - 6.1 **Od złącza pomiarowego do miejsca odbioru wybudować wewnętrzną linię zasilającą spełniającą wymogi określone w Rozporządzeniu Ministra Infrastruktury z dn. 12 kwietnia 2002r w sprawie warunków technicznych, jakim powinny odpowiadać budynki i ich usytuowanie (Dz. U. nr 75 poz. 690) z późniejszymi zmianami.**
- 7 Miejsce zainstalowania układu pomiarowo-rozliczeniowego: **złącze kablów-pomiarowe nN w linii ogrodzenia/granicy działki.**
- 8 Wymagania dotyczące układu pomiarowo-rozliczeniowego i systemu pomiarowo-rozliczeniowego:
 - 8.1 **zastosować bezpośredni układ pomiarowo-rozliczeniowy na napięciu 0,4 kV z licznikiem 3-fazowym energii elektrycznej zapewniającym pomiar energii czynnej,**
 - 8.2 **układ pomiarowo-rozliczeniowy winien spełniać wymagania techniczne dla układów i systemów pomiarowych w szczególności wymagania dla kategorii C1 określone w „Instrukcji Ruchu i Eksploatacji Sieci Dystrybucyjnej” (IRIESD) obowiązującej w PGE Dystrybucja S.A. oraz „Wytycznych do budowy systemów elektroenergetycznych w PGE Dystrybucja S.A.”.**
- 9 Rodzaj i usytuowanie zabezpieczenia głównego:
 - 9.1 **wyłącznik nadmiarowo-prądowy o wartości prądu znamionowego 32A w złączu pomiarowym.**
- 10 Jako system dodatkowej ochrony od porażeń przyłączy samoczynne wyłączanie zasilania w czasie określonym w obowiązujących normach. Układ pracy sieci zasilającej 0,4 kV: **TN-C**
- 11 Wymagany stosunek poboru energii biernej do czynnej w miejscu dostarczania nie może być większy niż $\tan \phi = 0,4$.
- 12 Poziom zmienności parametrów technicznych energii elektrycznej w sieci mieści się w granicach przywołanego wyżej Rozporządzenia Ministra Klimatu i Środowiska.

- 13 Instalacje i urządzenia elektryczne należące do Odbiorcy powinny zapewniać bezpieczeństwo użytkowania, a przede wszystkim ochronę przed porażeniem prądem elektrycznym oraz ochronę przed przepięciami łączeniowymi i atmosferycznymi występującymi w sieci energetycznej, powstaniem pożaru, wybuchem i innymi szkodami. Wszelkie prace powinny wykonać osoby posiadające odpowiednie uprawnienia i kwalifikacje do prowadzenia robót elektrycznych.
- 14 Informacje dodatkowe:
- 14.1 warunki przyłączenia są ważne 2 lata od daty ich doręczenia,
- 14.2 realizacja inwestycji związanych z przyłączaniem obiektu Wnioskodawcy będzie dokonywana na zasadach określonych w umowie o przyłączenie do sieci dystrybucyjnej. Realizacja warunków przyłączenia (w tym rozpoczęcie prac projektowych) wymaga podpisania w okresie ważności warunków przyłączenia umowy o przyłączenie.
- 15 Uwagi dodatkowe:
- 15.1 PGE Dystrybucja S.A. zastrzega sobie prawo zmiany zakresu rzeczowego prac, wynikających ze zmian stanu sieci i jej konfiguracji lub utrudnień w budowie urządzeń.
- 15.2 Zmiany wpływające na zwiększenie opłaty za przyłączenie wymagają akceptacji Podmiotu Przyłączanego oraz zmiany umowy o przyłączenie.

Warunki przyłączenia opracował:
Filip Krępa



Warunki przyłączenia zatwierdził.

PGE Dystrybucja S.A.
Oddział Rzeszów
Rejon Energetyczny Mielec

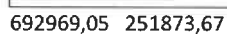
Dyrektor
Ireneusz Ledwójcik



MAPA DO CELÓW PROJEKTOWYCH

Obwód: Wólka Piaskowa

Numer obrotu: 0013

Jednostka Ewidencyjna: Sędziszów Małopolski – miasto

Arkusz: 7.126.27.1.3.4

Skala: 1:500

Rej. zgł.: WG-WGO.6640.1137.2024

Układ pozorny 2000

Układ wysokościowy: R. 1.116.2017. N

Mapa powstała na bazie opracowania numerycznego

Mapa aktualna w oznaczonym zakresie

Wąskostopowa: 09.08.2024

Grunty położone w granicach projektowanych

inwestycji budowlanej nie są objęte

przebiegiem granicowymi.

SZKIC ORIENTACJI

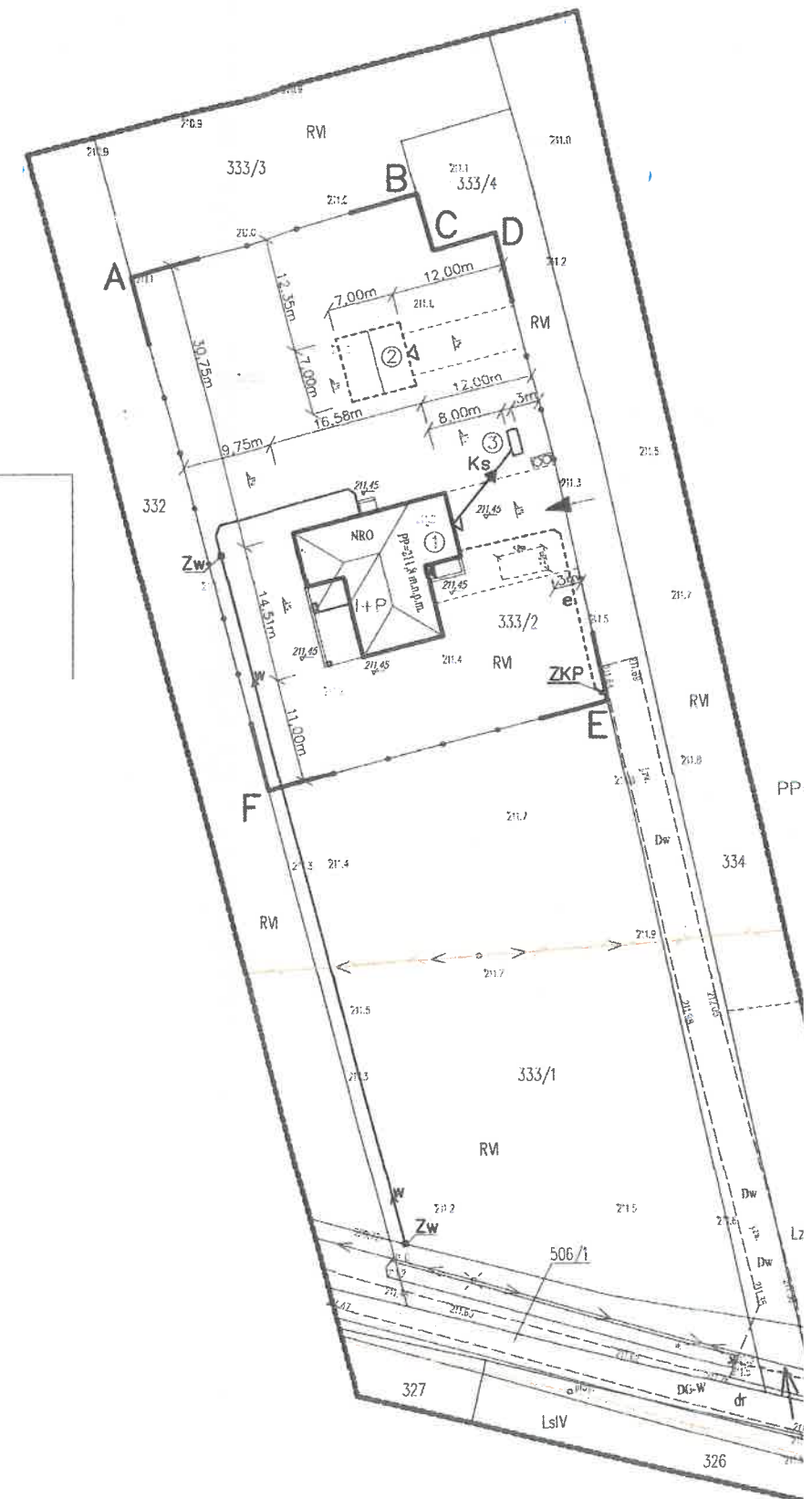

**Warunki przyłączenia nr 25-F2/UP/03529 dla Podmiotu V grupy przyłączeniowej
do sieci dystrybucyjnej o napięciu znamionowym 0,4 kV**

Nazwa obiektu przyłączanego do sieci: Budynek mieszkalny - zasilanie docelowe

Lokalizacja: gmina Sędziszów Małopolski, miejscowość Sędziszów Małopolski, ul. Podlesie, nr dz. 393

Na podstawie Rozporządzenie Ministra Klimatu i Środowiska w sprawie szczegółowych warunków funkcjonowania systemu elektroenergetycznego z dnia 22 marca 2023 r. (Dz.U. z 2023 r. poz. 819 z późn. zm.), w odpowiedzi na wniosek z dnia 03-09-2025, określa się następujące warunki przyłączenia:

- 1 Miejsce przyłączenia: ist. złącze ZK nr 9360/11 usytuowane na działce nr 365/2 zasilane w ciągu kablowym w linii nN. Stacja zasilająca Wolica Ługowa 5.
- 2 Miejsce dostarczania energii elektrycznej stanowiące jednocześnie miejsce rozgraniczenia własności sieci dystrybucyjnej PGE Dystrybucja S.A. i instalacji Podmiotu Przyłączanego: **[26] zaciski na listwie zaciskowej za układem pomiarowo-rozliczeniowym w kierunku instalacji odbiorcy .**
- 3 Moc przyłączeniowa: **17,00 kW** – zasilanie podstawowe.
- 4 Rodzaj przyłącza: kablowe.
- 5 Zakres niezbędnych zmian w sieci związanych z przyłączeniem:
 - 5.1 **wybudować przyłącze YAKXS 4x70mm² od miejsca przyłączenia wym. w pkt 1 do linii ogrodzenia/granicy działki nr 393 od strony drogi dojazdowej, długości ok. 60m. Przyłącze zakończyć złączem kablowo-pomiarowym ZK1+1P,**
 - 5.2 **istniejące złącze kablowo-pomiarowe ZK nr 9360/11 dostosować do nowych warunków pracy.**
- 6 Wymagania w zakresie budowy instalacji odbiorcy:
 - 6.1 Od złącza pomiarowego do miejsca odbioru wybudować wewnętrzną linię zasilającą spełniającą wymogi określone w Rozporządzeniu Ministra Infrastruktury z dn. 12 kwietnia 2002r w sprawie warunków technicznych, jakim powinny odpowiadać budynki i ich usytuowanie (Dz. U. nr 75 poz. 690) z późniejszymi zmianami.
- 7 Miejsce zainstalowania układu pomiarowo-rozliczeniowego: **złącze kablowo-pomiarowe nN w linii ogrodzenia/granicy działki.**
- 8 Wymagania dotyczące układu pomiarowo-rozliczeniowego i systemu pomiarowo-rozliczeniowego:
 - 8.1 zastosować bezpośredni układ pomiarowo-rozliczeniowy na napięciu 0,4 kV z licznikiem 3-fazowym energii elektrycznej zapewniającym pomiar energii czynnej,
 - 8.2 układ pomiarowo-rozliczeniowy winien spełniać wymagania techniczne dla układów i systemów pomiarowych w szczególności wymagania dla kategorii C1 określone w „Instrukcji Ruchu i Eksploatacji Sieci Dystrybucyjnej” (IRiESD) obowiązującej w PGE Dystrybucja S.A. oraz „Wytycznych do budowy systemów elektroenergetycznych w PGE Dystrybucja S.A.”.
- 9 Rodzaj i usytuowanie zabezpieczenia głównego:
 - 9.1 **wyłącznik nadmiarowo-prądowy o wartości prądu znamionowego 32A w złączu pomiarowym.**
- 10 Jako system dodatkowej ochrony od porażeń przyjąć samoczynne wyłączanie zasilania w czasie określonym w obowiązujących normach. Układ pracy sieci zasilającej 0,4 kV: **TN-C**
- 11 Wymagany stosunek poboru energii biernej do czynnej w miejscu dostarczania nie może być większy niż $\tan \phi = 0,4$.
- 12 Poziom zmienności parametrów technicznych energii elektrycznej w sieci mieści się w granicach przywołanego wyżej Rozporządzenia Ministra Klimatu i Środowiska.
- 13 Instalacje i urządzenia elektryczne należące do Odbiorcy powinny zapewniać bezpieczeństwo użytkowania, a przede wszystkim ochronę przed porażeniem prądem elektrycznym oraz ochronę przed przepięciami łączeniowymi i atmosferycznymi występującymi w sieci energetycznej, powstaniem pożaru, wybuchem i innymi szkodami. Wszelkie prace powinny wykonać osoby posiadające odpowiednie uprawnienia i kwalifikacje do prowadzenia robót elektrycznych.

14 Informacje dodatkowe:

14.1 warunki przyłączenia są ważne 2 lata od daty ich doręczenia,

14.2 realizacja inwestycji związanych z przyłączaniem obiektu Wnioskodawcy będzie dokonywana na zasadach określonych w umowie o przyłączenie do sieci dystrybucyjnej. Realizacja warunków przyłączenia (w tym rozpoczęcie prac projektowych) wymaga podpisania w okresie ważności warunków przyłączenia umowy o przyłączenie.

15 Uwagi dodatkowe:

15.1 PGE Dystrybucja S.A. zastrzega sobie prawo zmiany zakresu rzeczowego prac, wynikających ze zmian stanu sieci i jej konfiguracji lub utrudnień w budowie urządzeń.

15.2 Zmiany wpływające na zwiększenie opłaty za przyłączenie wymagają akceptacji Podmiotu Przyłączanego oraz zmiany umowy o przyłączenie.

Warunki przyłączenia opracował:

Filip Krępa



Warunki przyłączenia zatwierdził.

PGE Dystrybucja S.A.
Oddział Rzeszów
Rejon Energetyczny Mielec

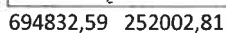
Dyrektor
Ireneusz Ledwójcik

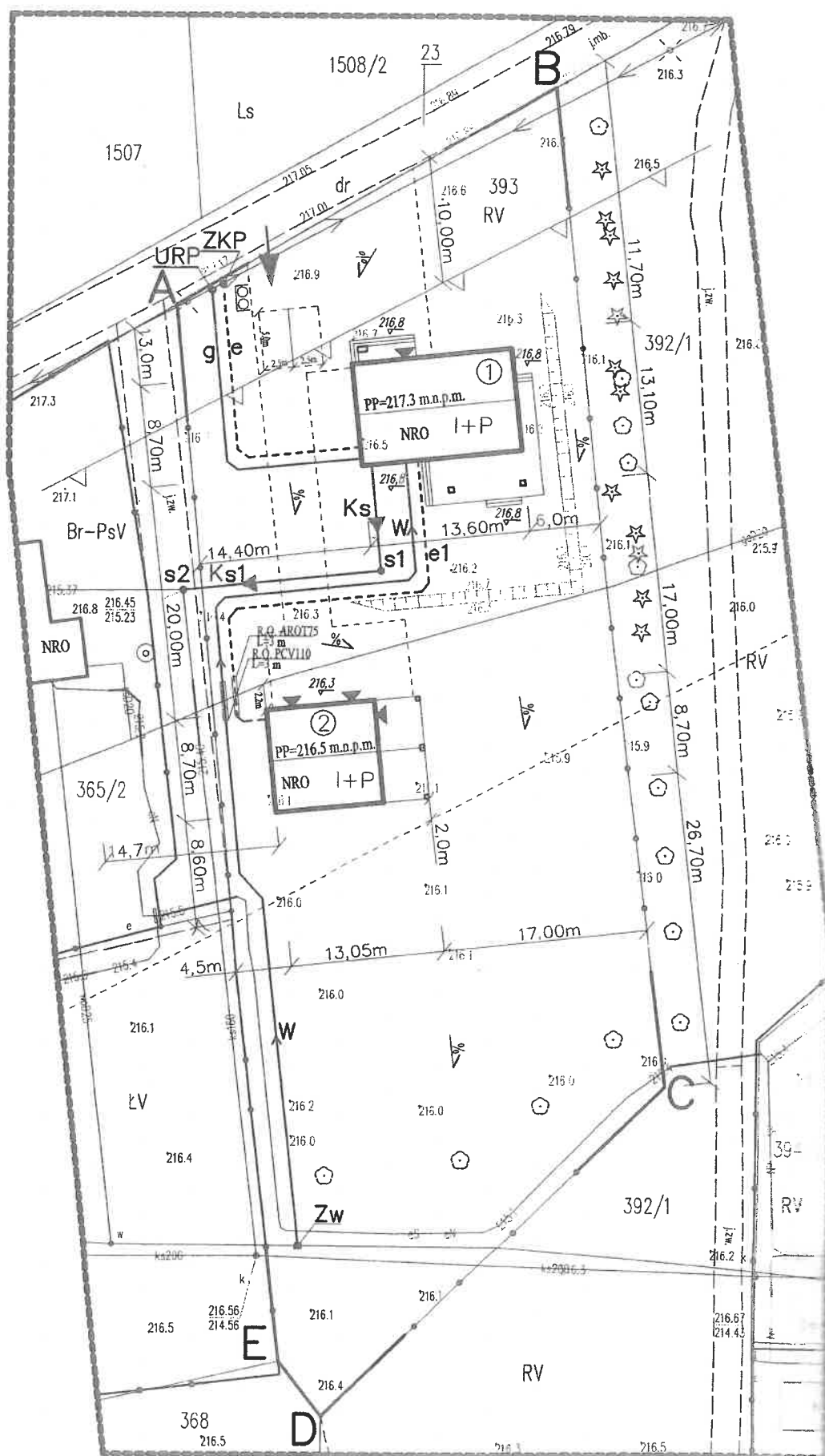



**Warunki przyłączenia nr 25-F2/WP/03430 dla Podmiotu V grupy przyłączeniowej
do sieci dystrybucyjnej o napięciu znamionowym 0,4 kV**

Nazwa obiektu przyłączanego do sieci: proj. budynek mieszkalny

Lokalizacja: gmina Iwierzycze, miejscowość Nockowa, nr dz. 119/3, 120/3

Na podstawie Rozporządzenie Ministra Klimatu i Środowiska w sprawie szczegółowych warunków funkcjonowania systemu elektroenergetycznego z dnia 22 marca 2023 r. (Dz.U. z 2023 r. poz. 819 z późn. zm.), w odpowiedzi na wniosek z dnia 12-08-2025, określa się następujące warunki przyłączenia:

- 1 Miejsce przyłączenia: istn. wolnostojące złącze kablowo-licznikowe ZK1+1P (dz. nr 118/2) zasilane ze słupa nr 9/3 w linii nN . Stacja zasilająca S11-918 Nockowa 7.
- 2 Miejsce dostarczania energii elektrycznej stanowiące jednocześnie miejsce rozgraniczenia własności sieci dystrybucyjnej PGE Dystrybucja S.A. i instalacji Podmiotu Przyłączanego: **[26] zaciski na listwie zaciskowej za układem pomiarowo-rozliczeniowym w kierunku instalacji odbiorcy .**
- 3 Moc przyłączeniowa: **14,00 kW** – zasilanie podstawowe.
- 4 Rodzaj przyłącza: kablowe.
- 5 Zakres niezbędnych zmian w sieci związanych z przyłączeniem:
 - 5.1 **wybudować przyłączy YAKXS 4x35 mm² od miejsca przyłączenia wym. w pkt 1 do linii ogrodzenia/granicy działki nr 119/3, długości ok. 40m. Przyłączy zakończyć złączem kablowo-licznikowym ZK1+1P.**
 - 5.2 **Złącze kablowe do którego przewidziane jest nawiązanie dostosować do nowych warunków pracy.**
- 6 Wymagania w zakresie budowy instalacji odbiorcy:
 - 6.1 Od złącza pomiarowego do miejsca odbioru wybudować wewnętrzną linię zasilającą spełniającą wymogi określone w Rozporządzeniu Ministra Infrastruktury z dn. 12 kwietnia 2002r w sprawie warunków technicznych, jakim powinny odpowiadać budynki i ich usytuowanie (Dz. U. nr 75 poz. 690) z późniejszymi zmianami.
- 7 Miejsce zainstalowania układu pomiarowo-rozliczeniowego: **złącze kablowo-pomiarowe nN w linii ogrodzenia/granicy działki.**
- 8 Wymagania dotyczące układu pomiarowo-rozliczeniowego i systemu pomiarowo-rozliczeniowego:
 - 8.1 zastosować bezpośredni układ pomiarowo-rozliczeniowy na napięciu 0,4 kV z licznikiem 3-fazowym energii elektrycznej zapewniającym pomiar energii czynnej,
 - 8.2 układ pomiarowo-rozliczeniowy winien spełniać wymagania techniczne dla układów i systemów pomiarowych w szczególności wymagania dla kategorii C1 określone w „Instrukcji Ruchu i Eksploatacji Sieci Dystrybucyjnej” (IRiESD) obowiązującej w PGE Dystrybucja S.A. oraz „Wytucznych do budowy systemów elektroenergetycznych w PGE Dystrybucja S.A.”.
- 9 Rodzaj i usytuowanie zabezpieczenia głównego:
 - 9.1 **wyłącznik nadmiarowo-prądowy o wartości prądu znamionowego 25A w złączu pomiarowym.**
- 10 Jako system dodatkowej ochrony od porażeń przyjąć samoczynne wyłączanie zasilania w czasie określonym w obowiązujących normach. Układ pracy sieci zasilającej 0,4 kV: **TN-C**
- 11 Wymagany stosunek poboru energii biernej do czynnej w miejscu dostarczania nie może być większy niż $\tan \phi = 0,4$.
- 12 Poziom zmienności parametrów technicznych energii elektrycznej w sieci mieści się w granicach przywołanego wyżej Rozporządzenia Ministra Klimatu i Środowiska.
- 13 Instalacje i urządzenia elektryczne należące do Odbiorcy powinny zapewniać bezpieczeństwo użytkowania, a przede wszystkim ochronę przed porażeniem prądem elektrycznym oraz ochronę przed przepięciami łączeniowymi i atmosferycznymi występującymi w sieci energetycznej, powstaniem pożaru, wybuchem i innymi szkodami. Wszelkie prace powinny wykonać osoby posiadające odpowiednie uprawnienia i kwalifikacje do prowadzenia robót elektrycznych.

14 Informacje dodatkowe:

14.1 warunki przyłączenia są ważne 2 lata od daty ich doręczenia,

14.2 realizacja inwestycji związanych z przyłączaniem obiektu Wnioskodawcy będzie dokonywana na zasadach określonych w umowie o przyłączenie do sieci dystrybucyjnej. Realizacja warunków przyłączenia (w tym rozpoczęcie prac projektowych) wymaga podpisania w okresie ważności warunków przyłączenia umowy o przyłączenie.

15 Uwagi dodatkowe:

15.1 PGE Dystrybucja S.A. zastrzega sobie prawo zmiany zakresu rzeczowego prac, wynikających ze zmian stanu sieci i jej konfiguracji lub utrudnień w budowie urządzeń.

15.2 Zmiany wpływające na zwiększenie opłaty za przyłączenie wymagają akceptacji Podmiotu Przyłączanego oraz zmiany umowy o przyłączenie.

Warunki przyłączenia opracował:

Wiesław Mroczek



Warunki przyłączenia zatwierdził.

PGE Dystrybucja S.A.
Oddział Rzeszów
Rejon Energetyczny Mielec

Dyrektor
Ireneusz Ledwójcik

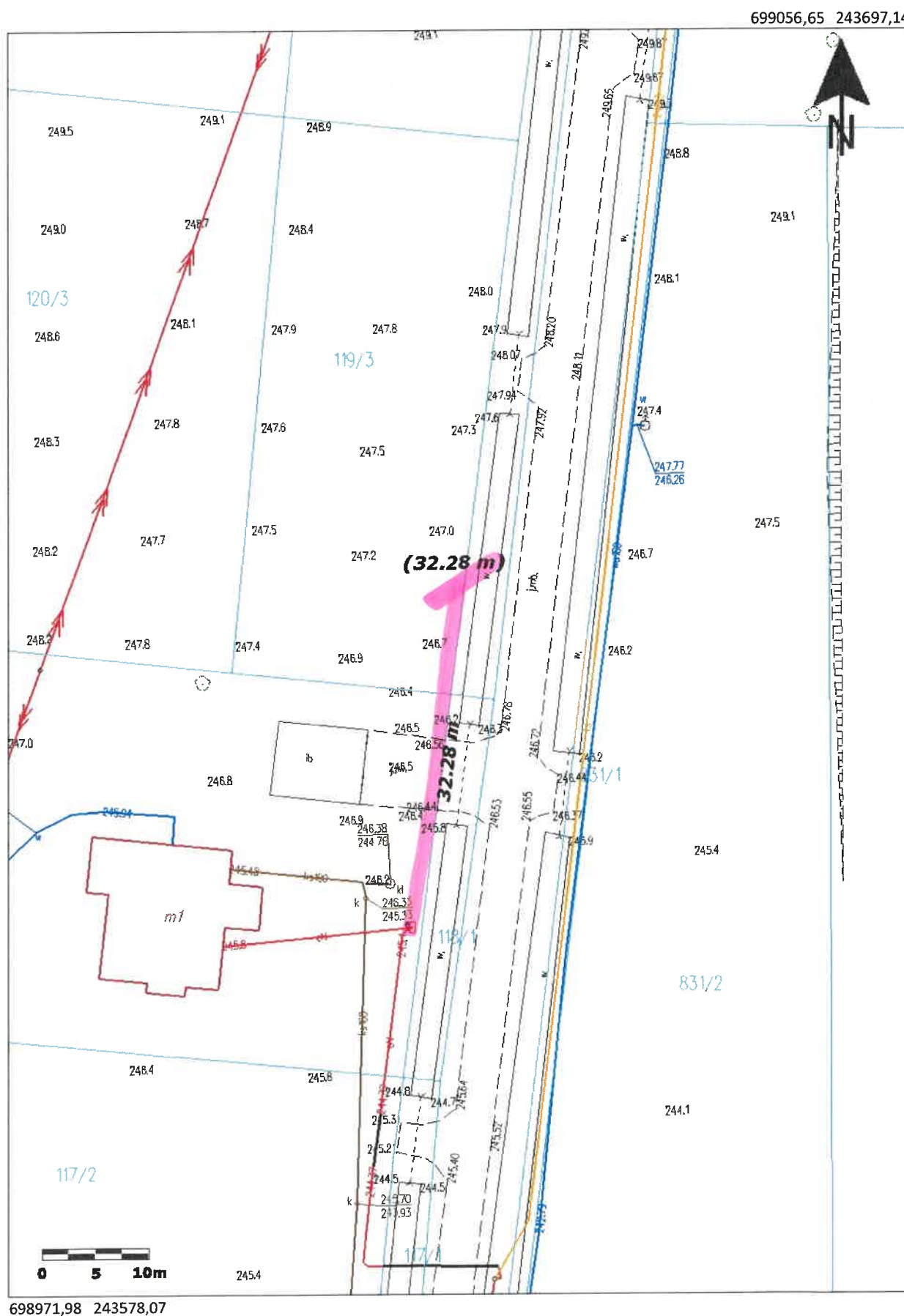

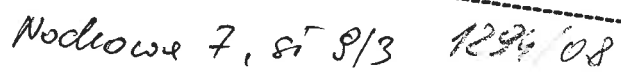

Mielec, 16-10-2025 r.
25-F2/S/04142.

Załącznik nr 1 do umowy nr 25-F2/UP/04142 o przyłączenie do sieci.

**Warunki przyłączenia nr 25-F2/WP/04142 dla Podmiotu V grupy przyłączeniowej
do sieci dystrybucyjnej o napięciu znamionowym 0,4 kV**

Nazwa obiektu przyłączanego do sieci: budynek mieszkalny

Lokalizacja: gmina Sędziszów Małopolski, miejscowość Sędziszów Małopolski, ul. Potokowa, nr dz. 128/4

Na podstawie Rozporządzenie Ministra Klimatu i Środowiska w sprawie szczegółowych warunków funkcjonowania systemu elektroenergetycznego z dnia 22 marca 2023 r. (Dz.U. z 2023 r. poz. 819 z późn. zm.), w odpowiedzi na wniosek z dnia 01-10-2025, określa się następujące warunki przyłączenia:

- 1 Miejsce przyłączenia: **prop. słup nr 21 w linii nN. Stacja zasilająca S11-51 Wolica Piaskowa 5.**
- 2 Miejsce dostarczania energii elektrycznej stanowiące jednocześnie miejsce rozgraniczenia własności sieci dystrybucyjnej PGE Dystrybucja S.A. i instalacji Podmiotu Przyłączanego: **[26] zaciski na listwie zaciskowej za układem pomiarowo-rozliczeniowym w kierunku instalacji odbiorcy .**
- 3 Moc przyłączeniowa: **14,00 kW** – zasilanie podstawowe.
- 4 Rodzaj przyłącza: **kablowe.**
- 5 Zakres niezbędnych zmian w sieci związanych z przyłączeniem:
 - 5.1 **wybudować przyłączyć kablem YAKXS 4x35mm² od miejsca przyłączenia wym. w pkt. 1 do linii ogrodzenia/granicy działki nr 128/4 od strony drogi dojazdowej, długość ok. 25m. Przyłączyć zakończyć złączem kablowo-pomiarowym ZK1+1P,**
 - 5.2 **na istniejącym słupie montować trójobwodowe złącze kablowe słupowe na wysokości 2,5m. Do złącza wprowadzić istniejące oraz projektowany przyłączyć kablowy,**
 - 5.3 **w celu ochrony przepięciowej na słupie montować komplet ograniczników przepięć oraz wykonać uziemienie. Stosować jeden komplet ograniczników niezależnie od ilości przyłączy.**
- 6 Wymagania w zakresie budowy instalacji odbiorcy:
 - 6.1 **Od złącza pomiarowego do miejsca odbioru wybudować wewnętrzną linię zasilającą spełniającą wymogi określone w Rozporządzeniu Ministra Infrastruktury z dn. 12 kwietnia 2002r w sprawie warunków technicznych, jakim powinny odpowiadać budynki i ich usytuowanie (Dz. U. nr 75 poz. 690) z późniejszymi zmianami.**
- 7 Miejsce zainstalowania układu pomiarowo-rozliczeniowego: **złącze kablowo-pomiarowe nN w linii ogrodzenia/granicy działki.**
- 8 Wymagania dotyczące układu pomiarowo-rozliczeniowego i systemu pomiarowo-rozliczeniowego:
 - 8.1 **zastosować bezpośredni układ pomiarowo-rozliczeniowy na napięciu 0,4 kV z licznikiem 3-fazowym energii elektrycznej zapewniającym pomiar energii czynnej,**
 - 8.2 **układ pomiarowo-rozliczeniowy winien spełniać wymagania techniczne dla układów i systemów pomiarowych w szczególności wymagania dla kategorii C1 określone w „Instrukcji Ruchu i Eksploatacji Sieci Dystrybucyjnej” (IRiESD) obowiązującej w PGE Dystrybucja S.A. oraz „Wytucznych do budowy systemów elektroenergetycznych w PGE Dystrybucja S.A.”.**
- 9 Rodzaj i usytuowanie zabezpieczenia głównego:
 - 9.1 **wyłącznik nadmiarowo-prądowy o wartości prądu znamionowego 25A w złączu pomiarowym.**
- 10 Jako system dodatkowej ochrony od porażeń przyjąć samoczynne wyłączenie zasilania w czasie określonym w obowiązujących normach. Układ pracy sieci zasilającej 0,4 kV: **TN-C**
- 11 Wymagany stosunek poboru energii biernej do czynnej w miejscu dostarczania nie może być większy niż $\tan \phi = 0,4$.
- 12 Poziom zmienności parametrów technicznych energii elektrycznej w sieci mieści się w granicach przywołanego wyżej Rozporządzenia Ministra Klimatu i Środowiska.

- 13 Instalacje i urządzenia elektryczne należące do Odbiorcy powinny zapewniać bezpieczeństwo użytkowania, a przede wszystkim ochronę przed porażeniem prądem elektrycznym oraz ochronę przed przepięciami łączeniowymi i atmosferycznymi występującymi w sieci energetycznej, powstaniem pożaru, wybuchem i innymi szkodami. Wszelkie prace powinny wykonać osoby posiadające odpowiednie uprawnienia i kwalifikacje do prowadzenia robót elektrycznych.
- 14 Informacje dodatkowe:
- 14.1 warunki przyłączenia są ważne 2 lata od daty ich doręczenia,
- 14.2 realizacja inwestycji związanych z przyłączaniem obiektu Wnioskodawcy będzie dokonywana na zasadach określonych w umowie o przyłączenie do sieci dystrybucyjnej. Realizacja warunków przyłączenia (w tym rozpoczęcie prac projektowych) wymaga podpisania w okresie ważności warunków przyłączenia umowy o przyłączenie.
- 15 Uwagi dodatkowe:
- 15.1 PGE Dystrybucja S.A. zastrzega sobie prawo zmiany zakresu rzeczowego prac, wynikających ze zmian stanu sieci i jej konfiguracji lub utrudnień w budowie urządzeń.
- 15.2 Zmiany wpływające na zwiększenie opłaty za przyłączenie wymagają akceptacji Podmiotu Przyłączanego oraz zmiany umowy o przyłączenie.

Warunki przyłączenia opracował:

Filip Krępa



Warunki przyłączenia zatwierdził.

PGE Dystrybucja S.A.
Oddział Pieszków
Rejon Energetyczny Mielec

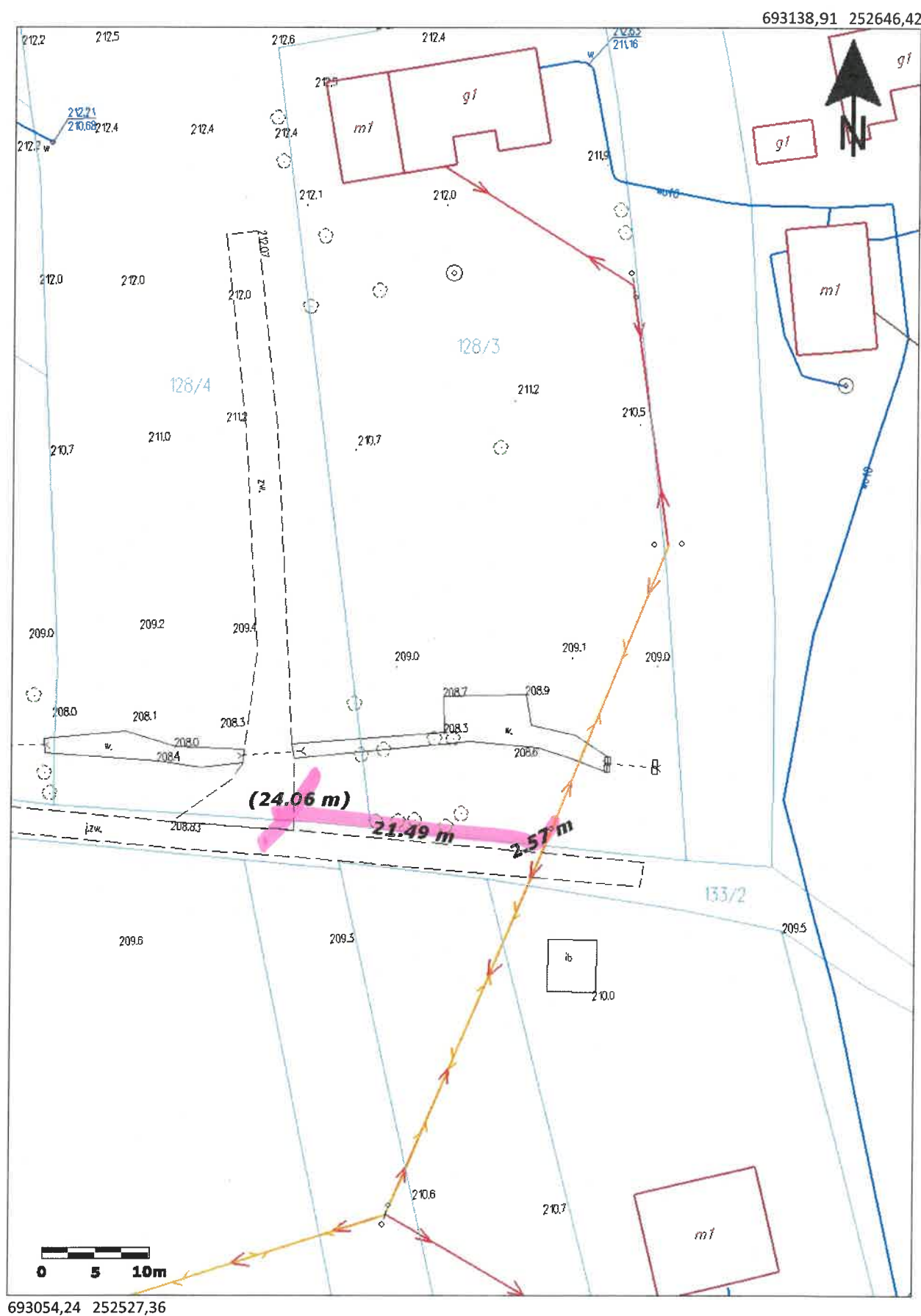
Dyrektor
Ireneusz Ledwójcik

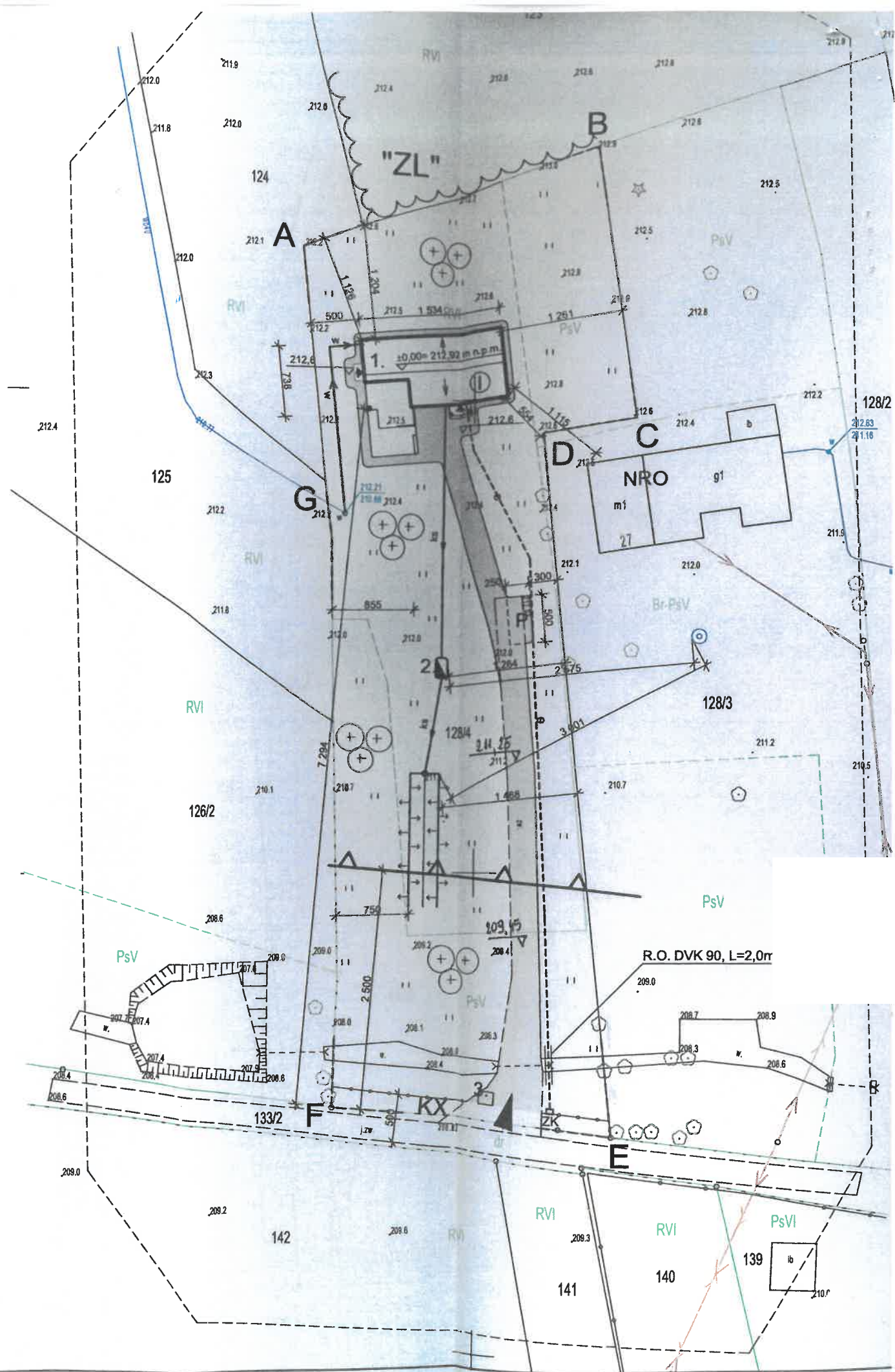



**Warunki przyłączenia nr 25-F2/WP/03498 dla Podmiotu V grupy przyłączeniowej
do sieci dystrybucyjnej o napięciu znamionowym 0,4 kV**

Nazwa obiektu przyłączanego do sieci: budynek mieszkalny

Lokalizacja: gmina Sędziszów Małopolski, miejscowość Sędziszów Małopolski, nr dz. 237

Na podstawie Rozporządzenie Ministra Klimatu i Środowiska w sprawie szczegółowych warunków funkcjonowania systemu elektroenergetycznego z dnia 22 marca 2023 r. (Dz.U. z 2023 r. poz. 819 z późn. zm.), w odpowiedzi na wniosek z dnia 19-08-2025, określa się następujące warunki przyłączenia:

- 1 Miejsce przyłączenia: **wcięcie w istn. kabel YAKY 4x35mm² ze słupa nr 9 do złącza ZK1+1P zlokalizowanego na działce nr 236/2 w linii nN. Stacja zasilająca Wolica Piaskowa 6.**
- 2 Miejsce dostarczania energii elektrycznej stanowiące jednocześnie miejsce rozgraniczenia własności sieci dystrybucyjnej PGE Dystrybucja S.A. i instalacji Podmiotu Przyłączanego: **[26] zaciski na listwie zaciskowej za układem pomiarowo-rozliczeniowym w kierunku instalacji odbiorcy .**
- 3 Moc przyłączeniowa: **14,00 kW** – zasilanie podstawowe.
- 4 Rodzaj przyłącza: **kablowe.**
- 5 Zakres niezbędnych zmian w sieci związanych z przyłączeniem:
 - 5.1 **przy trasie kabla YAKY 4x35mm² wyprowadzonego ze słupa nr 9 w kierunku złącza ZK1+1P usytuowanego na dz. nr 236/2 zabudować poprzez wcięcie złącze kablowo-pomiarowe ZK3+1P w linii ogrodzenia/granicy działki nr 237 od strony drogi dojazdowej. Wcięcie w kabel wykonać z wykorzystaniem jednej mufy kablowej. Długość przyłącza ok. 15m.**
- 6 Wymagania w zakresie budowy instalacji odbiorcy:
 - 6.1 **Od złącza pomiarowego do miejsca odbioru wybudować wewnętrzną linię zasilającą spełniającą wymogi określone w Rozporządzeniu Ministra Infrastruktury z dn. 12 kwietnia 2002r w sprawie warunków technicznych, jakim powinny odpowiadać budynki i ich usytuowanie (Dz. U. nr 75 poz. 690) z późniejszymi zmianami.**
- 7 Miejsce zainstalowania układu pomiarowo-rozliczeniowego: **złącze kablowo-pomiarowe nN w linii ogrodzenia/granicy działki.**
- 8 Wymagania dotyczące układu pomiarowo-rozliczeniowego i systemu pomiarowo-rozliczeniowego:
 - 8.1 **zastosować bezpośredni układ pomiarowo-rozliczeniowy na napięciu 0,4 kV z licznikiem 3-fazowym energii elektrycznej zapewniającym pomiar energii czynnej,**
 - 8.2 **układ pomiarowo-rozliczeniowy winien spełniać wymagania techniczne dla układów i systemów pomiarowych w szczególności wymagania dla kategorii C1 określone w „Instrukcji Ruchu i Eksploatacji Sieci Dystrybucyjnej” (IRiESD) obowiązującej w PGE Dystrybucja S.A. oraz „Wytycznych do budowy systemów elektroenergetycznych w PGE Dystrybucja S.A.”.**
- 9 Rodzaj i usytuowanie zabezpieczenia głównego:
 - 9.1 **wyłącznik nadmiarowo-prądowy o wartości prądu znamionowego 25A w złączu pomiarowym.**
- 10 Jako system dodatkowej ochrony od porażeń przyjąć samoczynne wyłączanie zasilania w czasie określonym w obowiązujących normach. Układ pracy sieci zasilającej 0,4 kV: **TN-C**
- 11 Wymagany stosunek poboru energii biernej do czynnej w miejscu dostarczania nie może być większy niż $\tan \phi = 0,4$.
- 12 Poziom zmienności parametrów technicznych energii elektrycznej w sieci mieści się w granicach przywołanego wyżej Rozporządzenia Ministra Klimatu i Środowiska.
- 13 Instalacje i urządzenia elektryczne należące do Odbiorcy powinny zapewniać bezpieczeństwo użytkowania, a przede wszystkim ochronę przed porażeniem prądem elektrycznym oraz ochronę przed przepięciami łączeniowymi i atmosferycznymi występującymi w sieci energetycznej, powstaniem pożaru, wybuchem i innymi szkodami. Wszelkie prace powinny wykonać osoby posiadające odpowiednie uprawnienia i kwalifikacje do prowadzenia robót elektrycznych.

14 Informacje dodatkowe:

14.1 warunki przyłączenia są ważne 2 lata od daty ich doręczenia,

14.2 realizacja inwestycji związanych z przyłączaniem obiektu Wnioskodawcy będzie dokonywana na zasadach określonych w umowie o przyłączenie do sieci dystrybucyjnej. Realizacja warunków przyłączenia (w tym rozpoczęcie prac projektowych) wymaga podpisania w okresie ważności warunków przyłączenia umowy o przyłączenie.

15 Uwagi dodatkowe:

15.1 PGE Dystrybucja S.A. zastrzega sobie prawo zmiany zakresu rzeczowego prac, wynikających ze zmian stanu sieci i jej konfiguracji lub utrudnień w budowie urządzeń.

15.2 Zmiany wpływające na zwiększenie opłaty za przyłączenie wymagają akceptacji Podmiotu Przyłączanego oraz zmiany umowy o przyłączenie.

Warunki przyłączenia opracował:

Filip Krępa



Warunki przyłączenia zatwierdził.

PGE Dystrybucja S.A.
Oddział Rzeszów
Rejon Energetyczny Mielec
Dyrektor
Ireneusz Ledwójcik

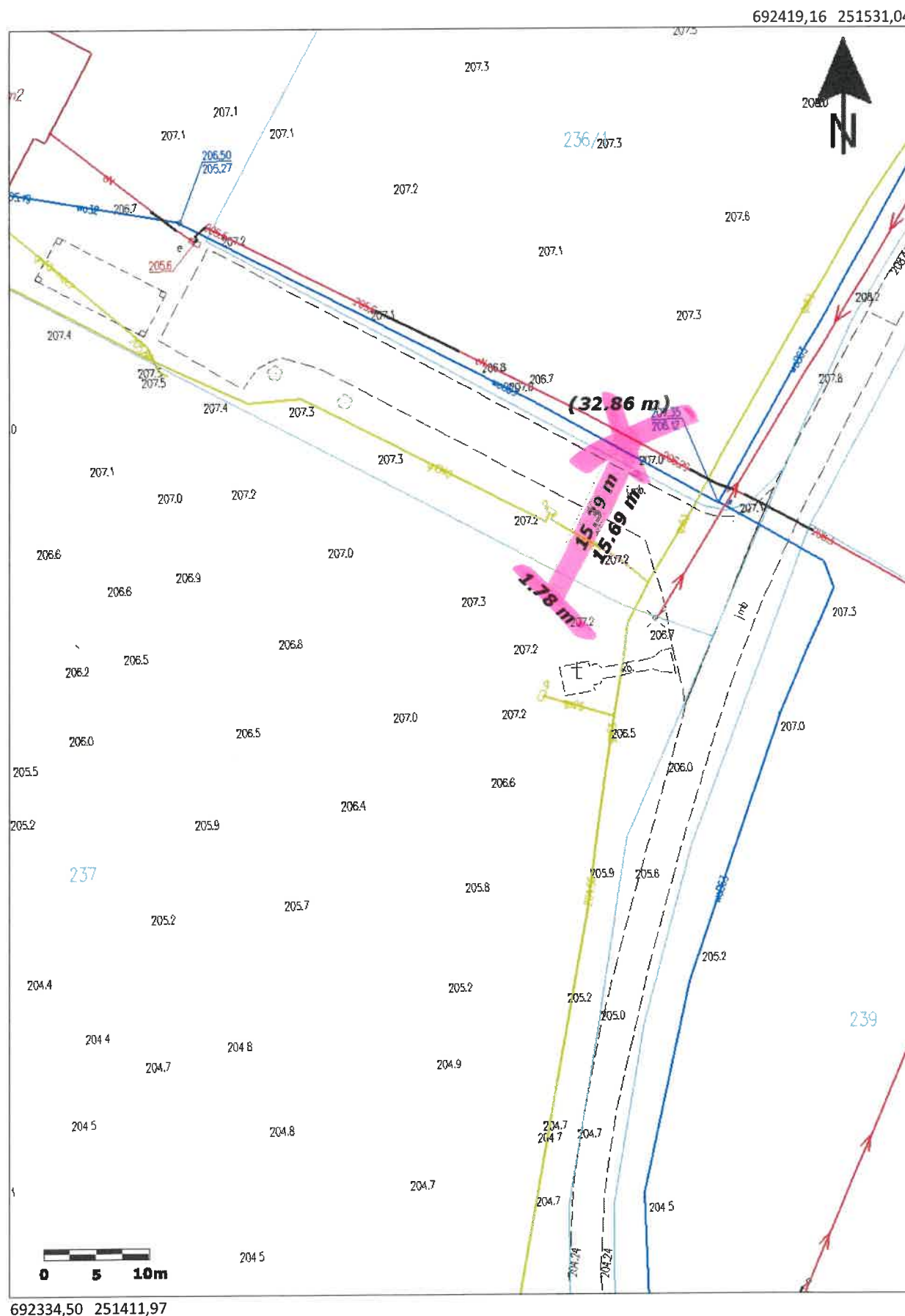

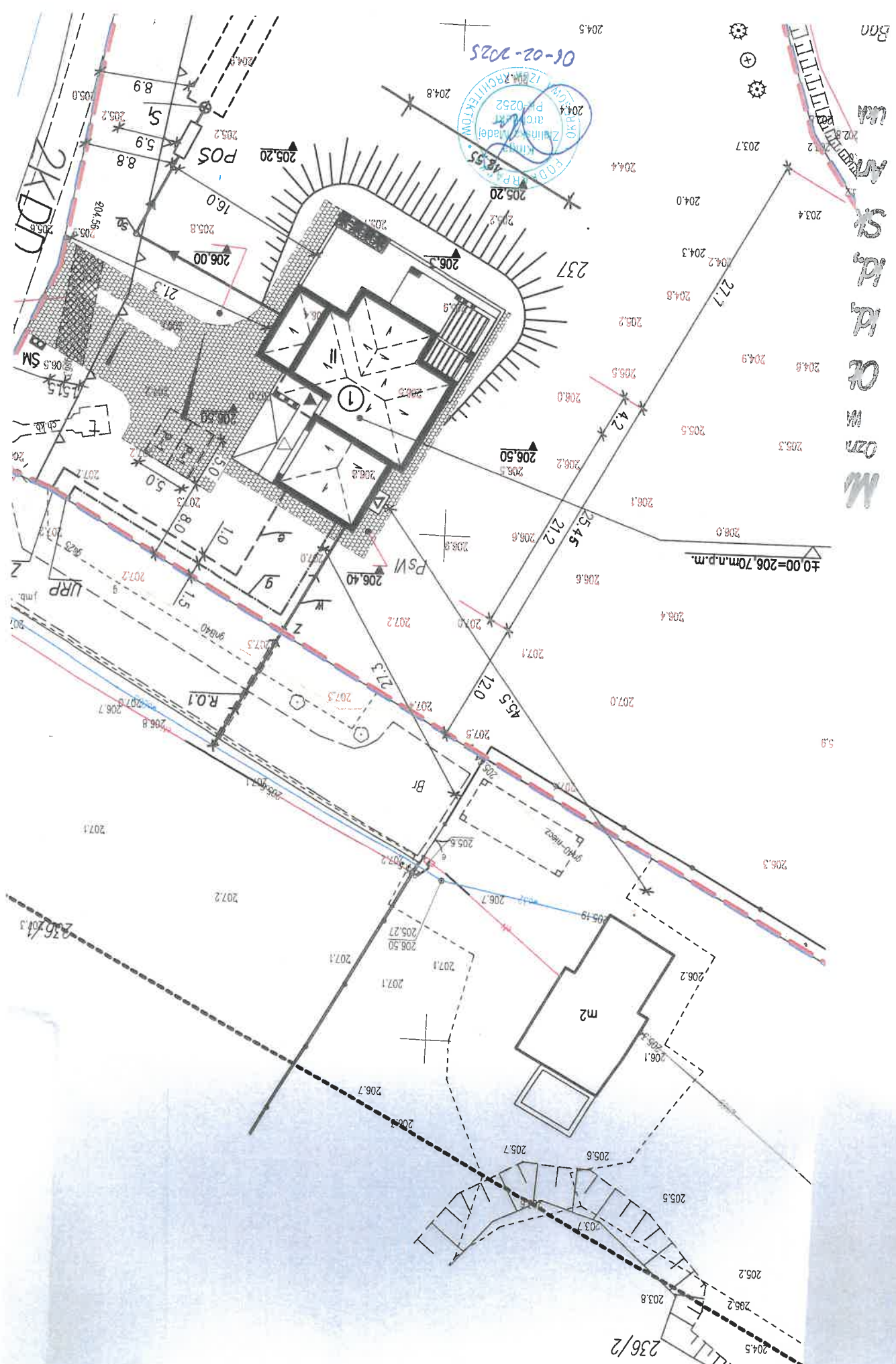

06-02-2025
OKRĘGOWY ZWIĄZOK ARCHITEKTÓW
ZWIĄZOK MIASTECZKI
Kierownik: [illegible]
Projektant: [illegible]
P.0252

St. K. K. O. W. M.
B.00

±0.00=206.70m.n.p.m.

236/2

236/1

**Warunki przyłączenia nr 25-F2/UP/03568 dla Podmiotu V grupy przyłączeniowej
do sieci dystrybucyjnej o napięciu znamionowym 0,4 kV**

Nazwa obiektu przyłączanego do sieci: budynek mieszkalny

Lokalizacja: gmina Sędziszów Małopolski, miejscowość Sędziszów Małopolski, nr dz. 1158/7; 1159/7

Na podstawie Rozporządzenie Ministra Klimatu i Środowiska w sprawie szczegółowych warunków funkcjonowania systemu elektroenergetycznego z dnia 22 marca 2023 r. (Dz.U. z 2023 r. poz. 819 z późn. zm.), w odpowiedzi na wniosek z dnia 25-08-2025, określa się następujące warunki przyłączenia:

- 1 Miejsce przyłączenia: **wcięcie w istn. kabel YAKY 4x35mm² ze słupa nr 18 do złącza do złącza na budynku nr 9 w linii nN. Stacja zasilająca S11-854 Wolica Piaskowa 2.**
- 2 Miejsce dostarczania energii elektrycznej stanowiące jednocześnie miejsce rozgraniczenia własności sieci dystrybucyjnej PGE Dystrybucja S.A. i instalacji Podmiotu Przyłączanego: **[26] zaciski na listwie zaciskowej za układem pomiarowo-rozliczeniowym w kierunku instalacji odbiorcy .**
- 3 Moc przyłączeniowa: **14,00 kW** – zasilanie podstawowe.
- 4 Rodzaj przyłącza: **kablowe.**
- 5 Zakres niezbędnych zmian w sieci związanych z przyłączeniem:
 - 5.1 **przy trasie kabla YAKY 4x35mm² wyprowadzonego ze słupa nr 18 w kierunku złącza na budynku nr 9 zabudować poprzez wcięcie złącze kablowo-pomiarowe ZK3+1P w linii ogrodzenia/granicy działki nr 1159/7 od strony drogi dojazdowej. Wcięcie w kabel wykonać z wykorzystaniem jednej mufy kablowej. Długość przyłącza ok. 15m.**
- 6 Wymagania w zakresie budowy instalacji odbiorcy:
 - 6.1 **Od złącza pomiarowego do miejsca odbioru wybudować wewnętrzną linię zasilającą spełniającą wymogi określone w Rozporządzeniu Ministra Infrastruktury z dn. 12 kwietnia 2002r w sprawie warunków technicznych, jakim powinny odpowiadać budynki i ich usytuowanie (Dz. U. nr 75 poz. 690) z późniejszymi zmianami.**
- 7 Miejsce zainstalowania układu pomiarowo-rozliczeniowego: **złącze kablowo-pomiarowe nN w linii ogrodzenia/granicy działki.**
- 8 Wymagania dotyczące układu pomiarowo-rozliczeniowego i systemu pomiarowo-rozliczeniowego:
 - 8.1 **zastosować bezpośredni układ pomiarowo-rozliczeniowy na napięciu 0,4 kV z licznikiem 3-fazowym energii elektrycznej zapewniającym pomiar energii czynnej,**
 - 8.2 **układ pomiarowo-rozliczeniowy winien spełniać wymagania techniczne dla układów i systemów pomiarowych w szczególności wymagania dla kategorii C1 określone w „Instrukcji Ruchu i Eksploatacji Sieci Dystrybucyjnej” (IRiESD) obowiązującej w PGE Dystrybucja S.A. oraz „Wytycznych do budowy systemów elektroenergetycznych w PGE Dystrybucja S.A.”.**
- 9 Rodzaj i usytuowanie zabezpieczenia głównego:
 - 9.1 **wyłącznik nadmiarowo-prądowy o wartości prądu znamionowego 25A w złączu pomiarowym.**
- 10 Jako system dodatkowej ochrony od porażeń przyjąć samoczynne wyłączenie zasilania w czasie określonym w obowiązujących normach. Układ pracy sieci zasilającej 0,4 kV: **TN-C**
- 11 Wymagany stosunek poboru energii biernej do czynnej w miejscu dostarczania nie może być większy niż $\tan \phi = 0,4$.
- 12 Poziom zmienności parametrów technicznych energii elektrycznej w sieci mieści się w granicach przywołanego wyżej Rozporządzenia Ministra Klimatu i Środowiska.
- 13 Instalacje i urządzenia elektryczne należące do Odbiorcy powinny zapewniać bezpieczeństwo użytkowania, a przede wszystkim ochronę przed porażeniem prądem elektrycznym oraz ochronę przed przepięciami łączeniowymi i atmosferycznymi występującymi w sieci energetycznej, powstaniem pożaru, wybuchem i innymi szkodami. Wszelkie prace powinny wykonać osoby posiadające odpowiednie uprawnienia i kwalifikacje do prowadzenia robót elektrycznych.

14 Informacje dodatkowe:

14.1 warunki przyłączenia są ważne 2 lata od daty ich doręczenia,

14.2 realizacja inwestycji związanych z przyłączaniem obiektu Wnioskodawcy będzie dokonywana na zasadach określonych w umowie o przyłączenie do sieci dystrybucyjnej. Realizacja warunków przyłączenia (w tym rozpoczęcie prac projektowych) wymaga podpisania w okresie ważności warunków przyłączenia umowy o przyłączenie.

15 Uwagi dodatkowe:

15.1 PGE Dystrybucja S.A. zastrzega sobie prawo zmiany zakresu rzeczowego prac, wynikających ze zmian stanu sieci i jej konfiguracji lub utrudnień w budowie urządzeń.

15.2 Zmiany wpływające na zwiększenie opłaty za przyłączenie wymagają akceptacji Podmiotu Przyłączanego oraz zmiany umowy o przyłączenie.

Warunki przyłączenia opracował:

Filip Krępa

Warunki przyłączenia zatwierdził.

PGE Dystrybucja S.A.
Oddział Rzeszów
Rejon Energetyczny Mielec
Dyrektor
Ireneusz Ledwójcik

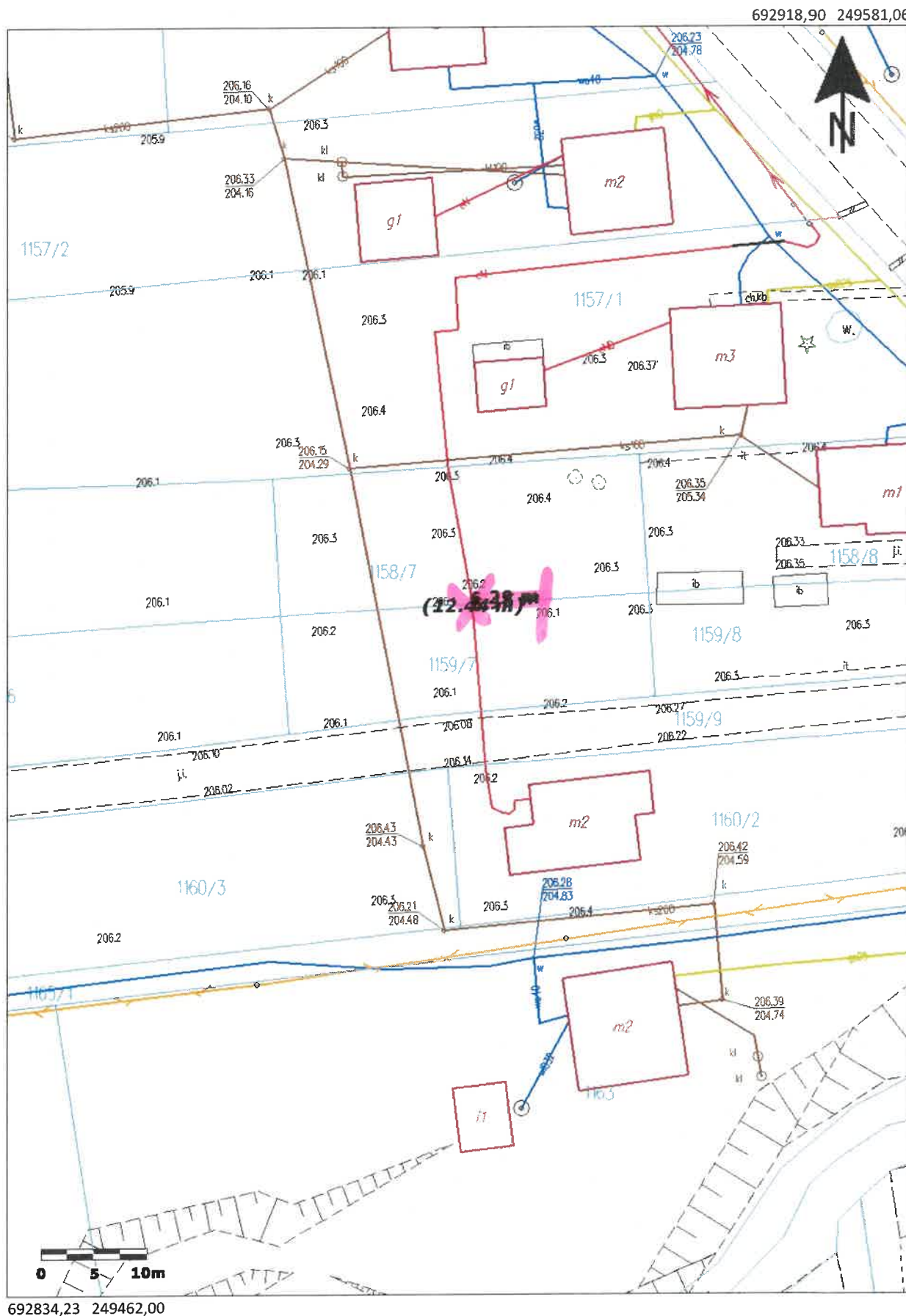

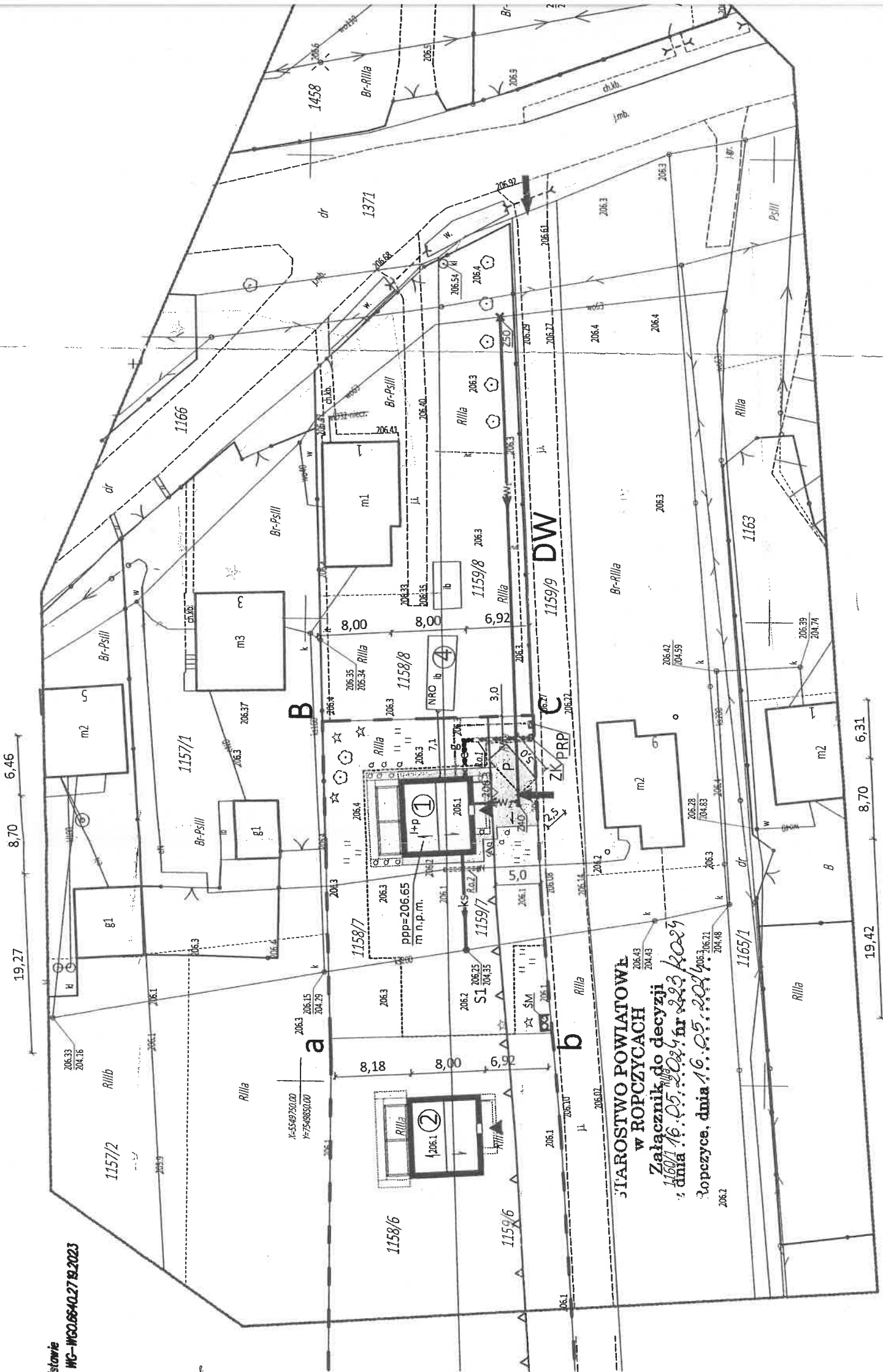

STAROSTWO POWIATOWE
w ROPCZYCACH

Załącznik do decyzji

1160/1 16.05.2024 nr 223/2024

z Ropczyce, dnia 16.05.2024

206.2

**Warunki przyłączenia nr 25-F2/WP/03570 dla Podmiotu V grupy przyłączeniowej
do sieci dystrybucyjnej o napięciu znamionowym 0,4 kV**

Nazwa obiektu przyłączanego do sieci: budynek mieszkalny

Lokalizacja: gmina Sędziszów Małopolski, miejscowość Sędziszów Małopolski, ul. Potokowa, nr dz. 145/2

Na podstawie Rozporządzenie Ministra Klimatu i Środowiska w sprawie szczegółowych warunków funkcjonowania systemu elektroenergetycznego z dnia 22 marca 2023 r. (Dz.U. z 2023 r. poz. 819 z późn. zm.), w odpowiedzi na wniosek z dnia 26-08-2025, określa się następujące warunki przyłączenia:

- 1 Miejsce przyłączenia: **prop. słup nr 14 w linii nN. Stacja zasilająca S11-51 Wolica Piaskowa 5.**
- 2 Miejsce dostarczania energii elektrycznej stanowiące jednocześnie miejsce rozgraniczenia własności sieci dystrybucyjnej PGE Dystrybucja S.A. i instalacji Podmiotu Przyłączanego: **[26] zaciski na listwie zaciskowej za układem pomiarowo-rozliczeniowym w kierunku instalacji odbiorcy .**
- 3 Moc przyłączeniowa: **17,00 kW – zasilanie podstawowe.**
- 4 Rodzaj przyłącza: **kablowe.**
- 5 Zakres niezbędnych zmian w sieci związanych z przyłączeniem:
 - 5.1 **wybudować przyłączy kablem YAKXS 4x70mm² od miejsca przyłączenia wym. w pkt. 1 do linii ogrodzenia/granicy działek nr 145/2 i 145/5 od strony drogi dojazdowej, długość ok. 90m. Przyłączy zakończyć złączem kablowo-pomiarowym ZK3+2P,**
 - 5.2 **na istniejącym słupie montować trójobwodowe złącze kablowe słupowe na wysokości 2,5m. Do złącza wprowadzić istniejące oraz projektowany przyłączy kablowy,**
 - 5.3 **w celu ochrony przepięciowej na słupie montować komplet ograniczników przepięć oraz wykonać uziemienie. Stosować jeden komplet ograniczników niezależnie od ilości przyłączy.**
- 6 Wymagania w zakresie budowy instalacji odbiorcy:
 - 6.1 **Od złącza pomiarowego do miejsca odbioru wybudować wewnętrzną linię zasilającą spełniającą wymogi określone w Rozporządzeniu Ministra Infrastruktury z dn. 12 kwietnia 2002r w sprawie warunków technicznych, jakim powinny odpowiadać budynki i ich usytuowanie (Dz. U. nr 75 poz. 690) z późniejszymi zmianami.**
- 7 Miejsce zainstalowania układu pomiarowo-rozliczeniowego: **złącze kablowo-pomiarowe nN w linii ogrodzenia/granicy działki.**
- 8 Wymagania dotyczące układu pomiarowo-rozliczeniowego i systemu pomiarowo-rozliczeniowego:
 - 8.1 **zastosować bezpośredni układ pomiarowo-rozliczeniowy na napięciu 0,4 kV z licznikiem 3-fazowym energii elektrycznej zapewniającym pomiar energii czynnej,**
 - 8.2 **układ pomiarowo-rozliczeniowy winien spełniać wymagania techniczne dla układów i systemów pomiarowych w szczególności wymagania dla kategorii C1 określone w „Instrukcji Ruchu i Eksploatacji Sieci Dystrybucyjnej” (IRIESD) obowiązującej w PGE Dystrybucja S.A. oraz „Wytycznych do budowy systemów elektroenergetycznych w PGE Dystrybucja S.A.”.**
- 9 Rodzaj i usytuowanie zabezpieczenia głównego:
 - 9.1 **wyłącznik nadmiarowo-prądowy o wartości prądu znamionowego 32A w złączu pomiarowym.**
- 10 Jako system dodatkowej ochrony od porażeń przyjąć samoczynne wyłączenie zasilania w czasie określonym w obowiązujących normach. Układ pracy sieci zasilającej 0,4 kV: **TN-C**
- 11 Wymagany stosunek poboru energii biernej do czynnej w miejscu dostarczania nie może być większy niż $\tan \phi = 0,4$.
- 12 Poziom zmienności parametrów technicznych energii elektrycznej w sieci mieścić się w granicach przywołanego wyżej Rozporządzenia Ministra Klimatu i Środowiska.
- 13 Instalacje i urządzenia elektryczne należące do Odbiorcy powinny zapewniać bezpieczeństwo użytkowania, a przede wszystkim ochronę przed porażeniem prądem elektrycznym oraz ochronę przed przepięciami łączeniowymi i atmosferycznymi występującymi w sieci energetycznej, powstaniem pożaru, wybuchem i innymi szkodami. Wszelkie prace powinny wykonać osoby posiadające odpowiednie uprawnienia i kwalifikacje do prowadzenia robót elektrycznych.

14 Informacje dodatkowe:

14.1 warunki przyłączenia są ważne 2 lata od daty ich doręczenia,

14.2 realizacja inwestycji związanych z przyłączaniem obiektu Wnioskodawcy będzie dokonywana na zasadach określonych w umowie o przyłączenie do sieci dystrybucyjnej. Realizacja warunków przyłączenia (w tym rozpoczęcie prac projektowych) wymaga podpisania w okresie ważności warunków przyłączenia umowy o przyłączenie.

15 Uwagi dodatkowe:

15.1 PGE Dystrybucja S.A. zastrzega sobie prawo zmiany zakresu rzeczowego prac, wynikających ze zmian stanu sieci i jej konfiguracji lub utrudnień w budowie urządzeń.

15.2 Zmiany wpływające na zwiększenie opłaty za przyłączenie wymagają akceptacji Podmiotu Przyłączanego oraz zmiany umowy o przyłączenie.

Warunki przyłączenia opracował:

Filip Krępa



Warunki przyłączenia zatwierdził.

PGE Dystrybucja S.A.
Oddział Rzeszów
Rejon Energetyczny Mielec
Dyrektor
Ireneusz Ledwójcik

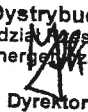

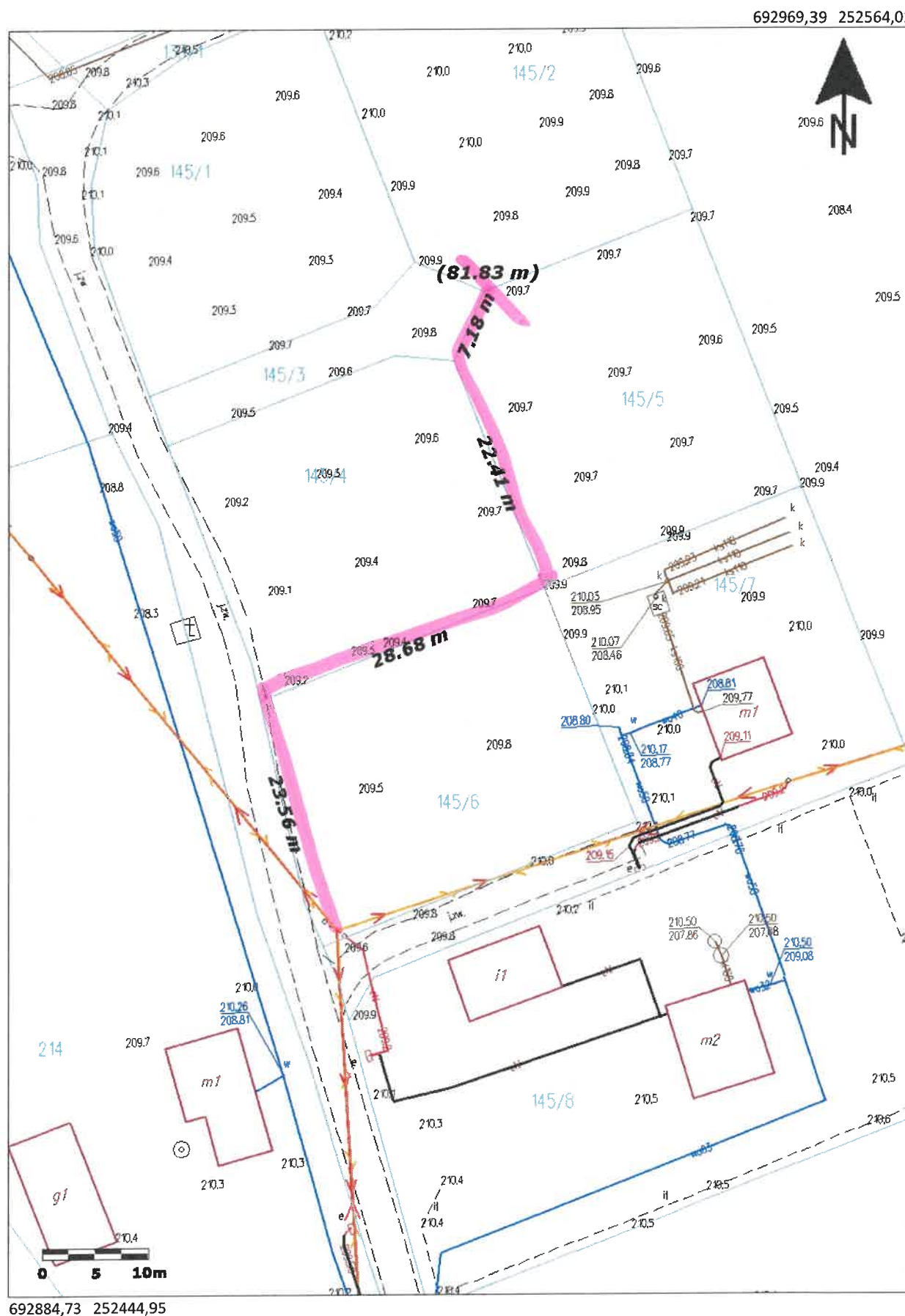

W Kopycie

z dnia 18.02.2025 r. 50/2025

Z dnia 18.02.2025 r. 50/2025
Popołudnie, dnia 18.02.2025

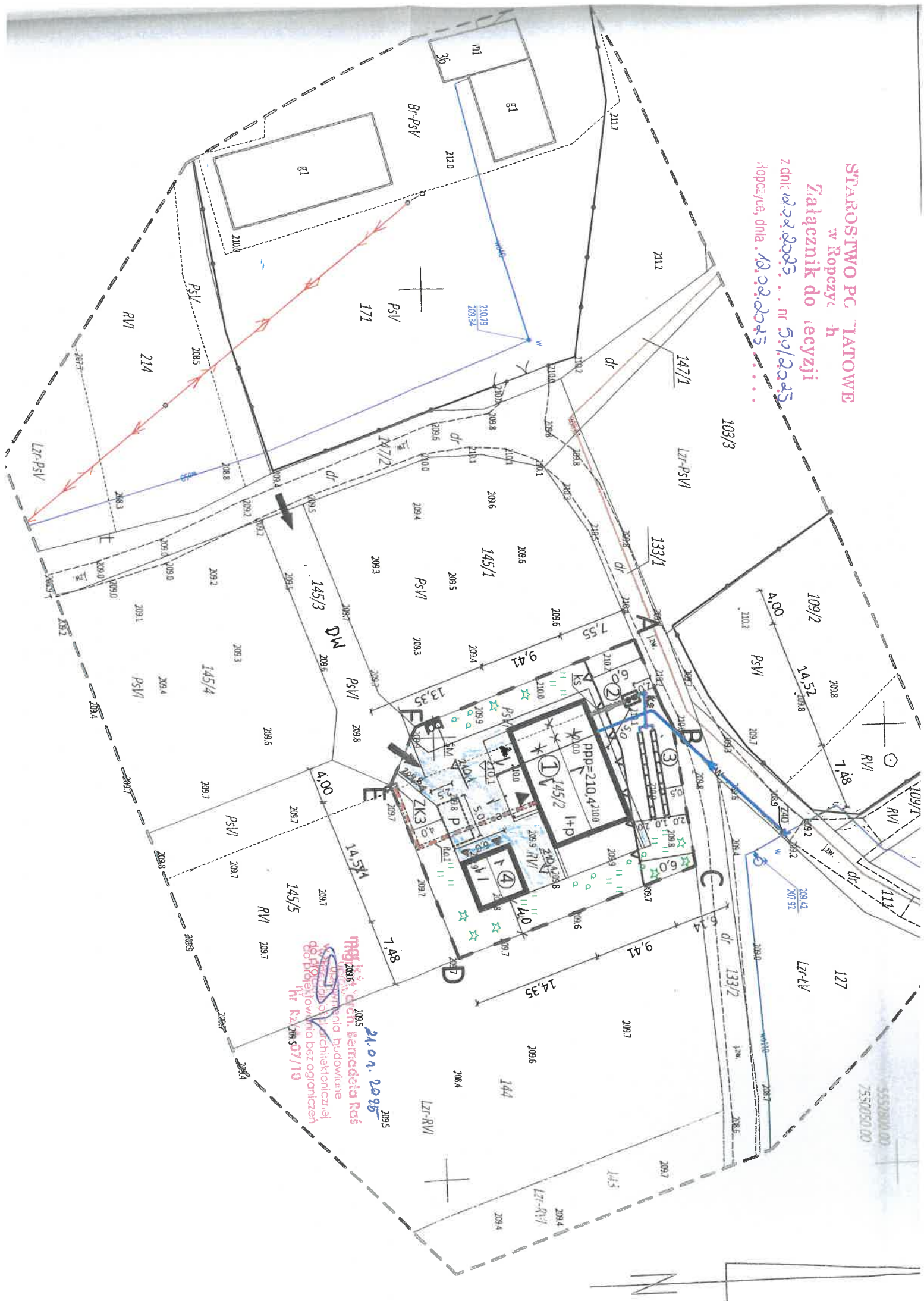

**Warunki przyłączenia nr 25-F2/WP/03426 dla Podmiotu V grupy przyłączeniowej
do sieci dystrybucyjnej o napięciu znamionowym 0,4 kV**

Nazwa obiektu przyłączanego do sieci: Budynek mieszkalny - Zasilanie docelowe

Lokalizacja: gmina Sędziszów Małopolski, miejscowość Kawęczyn Sędziszowski, nr dz. 537/3

Na podstawie Rozporządzenie Ministra Klimatu i Środowiska w sprawie szczegółowych warunków funkcjonowania systemu elektroenergetycznego z dnia 22 marca 2023 r. (Dz.U. z 2023 r. poz. 819 z późn. zm.), w odpowiedzi na wniosek z dnia 27-08-2025, określa się następujące warunki przyłączenia:

- 1 Miejsce przyłączenia: istn. złącze ZK3+1P nr 2817/11 usytuowane na działce nr 545/4 zasilane ze słupa nr 17 w linii nN. Stacja zasilająca S11-831 Sędziszów 10.
- 2 Miejsce dostarczania energii elektrycznej stanowiące jednocześnie miejsce rozgraniczenia własności sieci dystrybucyjnej PGE Dystrybucja S.A. i instalacji Podmiotu Przyłączanego: **[26] zaciski na listwie zaciskowej za układem pomiarowo-rozliczeniowym w kierunku instalacji odbiorcy .**
- 3 Moc przyłączeniowa: **14,00 kW** – zasilanie podstawowe.
- 4 Rodzaj przyłącza: kablowe.
- 5 Zakres niezbędnych zmian w sieci związanych z przyłączeniem:
 - 5.1 **wybudować przyłącze YAKXS 4x70mm² od miejsca przyłączenia wym. w pkt. 1 do linii ogrodzenia/granicy działki nr 537/3 od strony drogi dojazdowej, długości ok. 115m. Przyłącze zakończyć złączem kablowo-pomiarowym ZK1+1P,**
 - 5.2 **istniejące złącze kablowo-pomiarowe ZK3+1P nr 2817/11 dostosować do nowych warunków pracy.**
- 6 Wymagania w zakresie budowy instalacji odbiorcy:
 - 6.1 Od złącza pomiarowego do miejsca odbioru wybudować wewnętrzną linię zasilającą spełniającą wymogi określone w Rozporządzeniu Ministra Infrastruktury z dn. 12 kwietnia 2002r w sprawie warunków technicznych, jakim powinny odpowiadać budynki i ich usytuowanie (Dz. U. nr 75 poz. 690) z późniejszymi zmianami.
- 7 Miejsce zainstalowania układu pomiarowo-rozliczeniowego: **złącze kablowo-pomiarowe nN w linii ogrodzenia/granicy działki.**
- 8 Wymagania dotyczące układu pomiarowo-rozliczeniowego i systemu pomiarowo-rozliczeniowego:
 - 8.1 zastosować bezpośredni układ pomiarowo-rozliczeniowy na napięciu 0,4 kV z licznikiem 3-fazowym energii elektrycznej zapewniającym pomiar energii czynnej,
 - 8.2 układ pomiarowo-rozliczeniowy winien spełniać wymagania techniczne dla układów i systemów pomiarowych w szczególności wymagania dla kategorii C1 określone w „Instrukcji Ruchu i Eksploatacji Sieci Dystrybucyjnej” (IRiESD) obowiązującej w PGE Dystrybucja S.A. oraz „Wytycznych do budowy systemów elektroenergetycznych w PGE Dystrybucja S.A.”.
- 9 Rodzaj i usytuowanie zabezpieczenia głównego:
 - 9.1 **wyłącznik nadmiarowo-prądowy o wartości prądu znamionowego 25A w złączu pomiarowym.**
- 10 Jako system dodatkowej ochrony od porażeń przyjąć samoczynne wyłączenie zasilania w czasie określonym w obowiązujących normach. Układ pracy sieci zasilającej 0,4 kV: **TN-C**
- 11 Wymagany stosunek poboru energii biernej do czynnej w miejscu dostarczania nie może być większy niż $\tan \phi = 0,4$.
- 12 Poziom zmienności parametrów technicznych energii elektrycznej w sieci mieści się w granicach przywołanego wyżej Rozporządzenia Ministra Klimatu i Środowiska.
- 13 Instalacje i urządzenia elektryczne należące do Odbiorcy powinny zapewniać bezpieczeństwo użytkowania, a przede wszystkim ochronę przed porażeniem prądem elektrycznym oraz ochronę przed przepięciami łączeniowymi i atmosferycznymi występującymi w sieci energetycznej, powstaniem pożaru, wybuchem i innymi szkodami. Wszelkie prace powinny wykonać osoby posiadające odpowiednie uprawnienia i kwalifikacje do prowadzenia robót elektrycznych.

14 Informacje dodatkowe:

14.1 warunki przyłączenia są ważne 2 lata od daty ich doręczenia,

14.2 realizacja inwestycji związanych z przyłączaniem obiektu Wnioskodawcy będzie dokonywana na zasadach określonych w umowie o przyłączenie do sieci dystrybucyjnej. Realizacja warunków przyłączenia (w tym rozpoczęcie prac projektowych) wymaga podpisania w okresie ważności warunków przyłączenia umowy o przyłączenie.

15 Uwagi dodatkowe:

15.1 PGE Dystrybucja S.A. zastrzega sobie prawo zmiany zakresu rzeczowego prac, wynikających ze zmian stanu sieci i jej konfiguracji lub utrudnień w budowie urządzeń.

15.2 Zmiany wpływające na zwiększenie opłaty za przyłączenie wymagają akceptacji Podmiotu Przyłączanego oraz zmiany umowy o przyłączenie.

Warunki przyłączenia opracował:

Filip Krępa



Warunki przyłączenia zatwierdził.

PGE Dystrybucja S.A.
Oddział Rzeszów
Rejon Energetyczny Mielec

Dyrektor
Ireneusz Ledwójcik

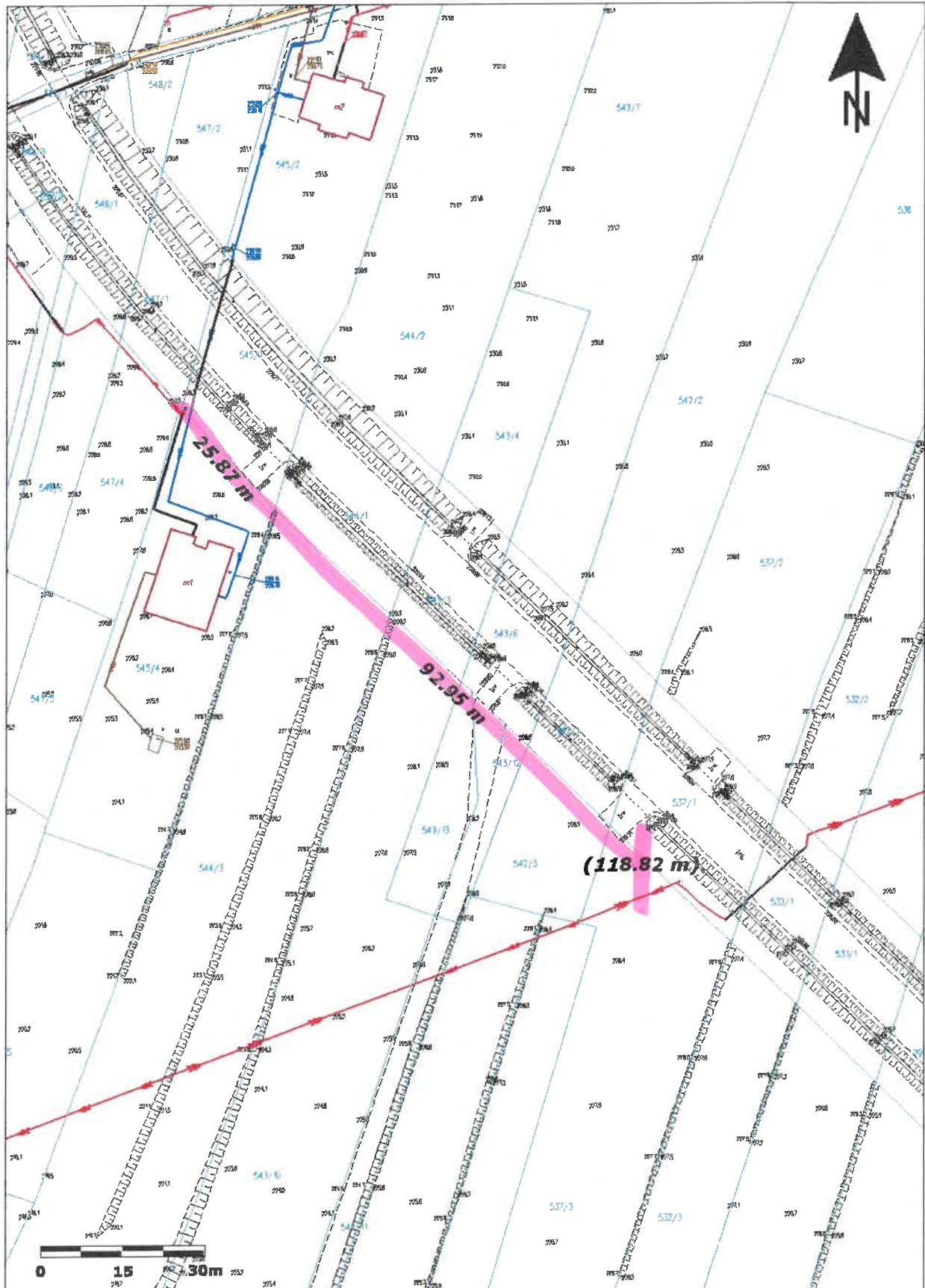
695007,01 249224,52

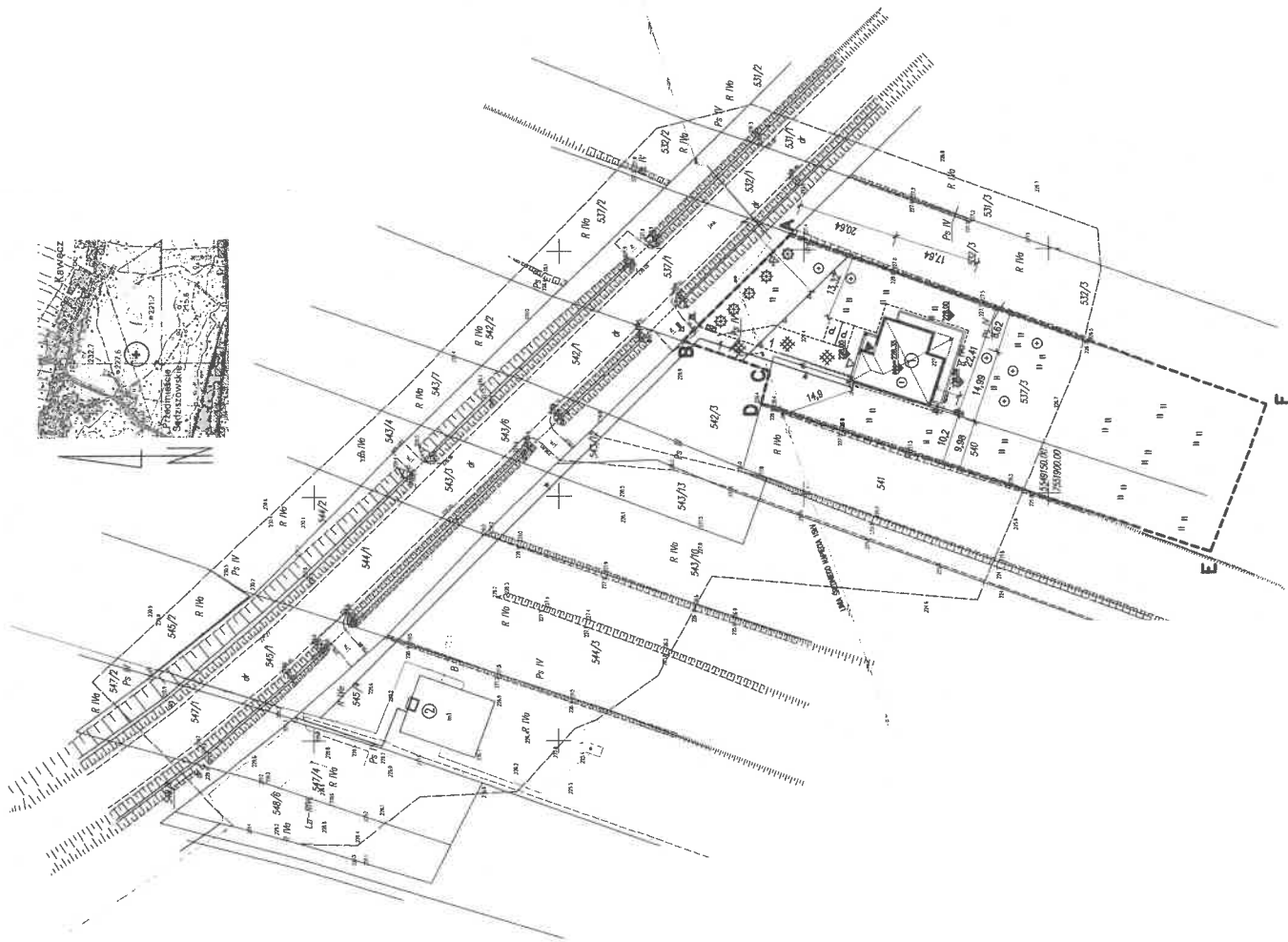
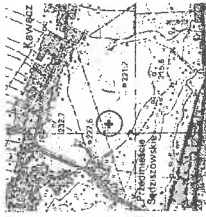

694837,68 248986,39



Powiniamy zgodzić kopii z oryginałem
mamy do celów projektowych:

**Warunki przyłączenia nr 25-F2/UP/03649 dla Podmiotu V grupy przyłączeniowej
do sieci dystrybucyjnej o napięciu znamionowym 0,4 kV**

Nazwa obiektu przyłączanego do sieci: budynek mieszkalny

Lokalizacja: gmina Sędziszów Małopolski, miejscowość Czarna Sędziszowska, nr dz. 2366

Na podstawie Rozporządzenie Ministra Klimatu i Środowiska w sprawie szczegółowych warunków funkcjonowania systemu elektroenergetycznego z dnia 22 marca 2023 r. (Dz.U. z 2023 r. poz. 819 z późn. zm.), w odpowiedzi na wniosek z dnia 28-08-2025, określa się następujące warunki przyłączenia:

- 1 Miejsce przyłączenia: **prop. słup nr 85 w linii nN. Stacja zasilająca S11-1149 Czarna Sędziszowska 11.**
- 2 Miejsce dostarczania energii elektrycznej stanowiące jednocześnie miejsce rozgraniczenia własności sieci dystrybucyjnej PGE Dystrybucja S.A. i instalacji Podmiotu Przyłączanego: **[26] zaciski na listwie zaciskowej za układem pomiarowo-rozliczeniowym w kierunku instalacji odbiorcy .**
- 3 Moc przyłączeniowa: **14,00 kW** – zasilanie podstawowe.
- 4 Rodzaj przyłącza: kablowe.
- 5 Zakres niezbędnych zmian w sieci związanych z przyłączeniem:
 - 5.1 **wybudować przyłączy kablem YAKXS 4x70mm² od miejsca przyłączenia wym. w pkt. 1 do linii ogrodzenia/granicy działki nr 2366 od strony drogi dojazdowej, długość ok. 125m. Przyłączy zakończyć złączem kablowo-pomiarowym ZK1+1P,**
 - 5.2 **na istniejącym słupie montować trójobwodowe złącze kablowe słupowe na wysokości 2,5m. Do złącza wprowadzić istniejące oraz projektowany przyłączy kablowy,**
 - 5.3 **w celu ochrony przepięciowej na słupie montować komplet ograniczników przepięć oraz wykonać uziemienie. Stosować jeden komplet ograniczników niezależnie od ilości przyłączy.**
- 6 Wymagania w zakresie budowy instalacji odbiorcy:
 - 6.1 **Od złącza pomiarowego do miejsca odbioru wybudować wewnętrzną linię zasilającą spełniającą wymogi określone w Rozporządzeniu Ministra Infrastruktury z dn. 12 kwietnia 2002r w sprawie warunków technicznych, jakim powinny odpowiadać budynki i ich usytuowanie (Dz. U. nr 75 poz. 690) z późniejszymi zmianami.**
- 7 Miejsce zainstalowania układu pomiarowo-rozliczeniowego: **złącze kablowo-pomiarowe nN w linii ogrodzenia/granicy działki.**
- 8 Wymagania dotyczące układu pomiarowo-rozliczeniowego i systemu pomiarowo-rozliczeniowego:
 - 8.1 **zastosować bezpośredni układ pomiarowo-rozliczeniowy na napięciu 0,4 kV z licznikiem 3-fazowym energii elektrycznej zapewniającym pomiar energii czynnej,**
 - 8.2 **układ pomiarowo-rozliczeniowy winien spełniać wymagania techniczne dla układów i systemów pomiarowych w szczególności wymagania dla kategorii C1 określone w „Instrukcji Ruchu i Eksploatacji Sieci Dystrybucyjnej” (IRiESD) obowiązującej w PGE Dystrybucja S.A. oraz „Wytycznych do budowy systemów elektroenergetycznych w PGE Dystrybucja S.A.”.**
- 9 Rodzaj i usytuowanie zabezpieczenia głównego:
 - 9.1 **wyłącznik nadmiarowo-prądowy o wartości prądu znamionowego 25A w złączu pomiarowym.**
- 10 Jako system dodatkowej ochrony od porażeń przyjąć samoczynne wyłączenie zasilania w czasie określonym w obowiązujących normach. Układ pracy sieci zasilającej 0,4 kV: **TN-C**
- 11 Wymagany stosunek poboru energii biernej do czynnej w miejscu dostarczania nie może być większy niż $\tan \phi = 0,4$.
- 12 Poziom zmienności parametrów technicznych energii elektrycznej w sieci mieści się w granicach przywołanego wyżej Rozporządzenia Ministra Klimatu i Środowiska.
- 13 Instalacje i urządzenia elektryczne należące do Odbiorcy powinny zapewniać bezpieczeństwo użytkowania, a przede wszystkim ochronę przed porażeniem prądem elektrycznym oraz ochronę przed przepięciami łączeniowymi i atmosferycznymi występującymi w sieci energetycznej, powstaniem pożaru, wybuchem i innymi szkodami. Wszelkie prace powinny wykonać osoby posiadające odpowiednie uprawnienia i kwalifikacje do prowadzenia robót elektrycznych.

14 Informacje dodatkowe:

14.1 warunki przyłączenia są ważne 2 lata od daty ich doręczenia,

14.2 realizacja inwestycji związanych z przyłączaniem obiektu Wnioskodawcy będzie dokonywana na zasadach określonych w umowie o przyłączenie do sieci dystrybucyjnej. Realizacja warunków przyłączenia (w tym rozpoczęcie prac projektowych) wymaga podpisania w okresie ważności warunków przyłączenia umowy o przyłączenie.

15 Uwagi dodatkowe:

15.1 PGE Dystrybucja S.A. zastrzega sobie prawo zmiany zakresu rzeczowego prac, wynikających ze zmian stanu sieci i jej konfiguracji lub utrudnień w budowie urządzeń.

15.2 Zmiany wpływające na zwiększenie opłaty za przyłączenie wymagają akceptacji Podmiotu Przyłączanego oraz zmiany umowy o przyłączenie.

Warunki przyłączenia opracował:

Filip Krępa



Warunki przyłączenia zatwierdził.

PGE Dystrybucja S.A.
Oddział Białostok
Rejon Energetyczny Mielec
Dyrektor
Ireneusz Ledwójcik



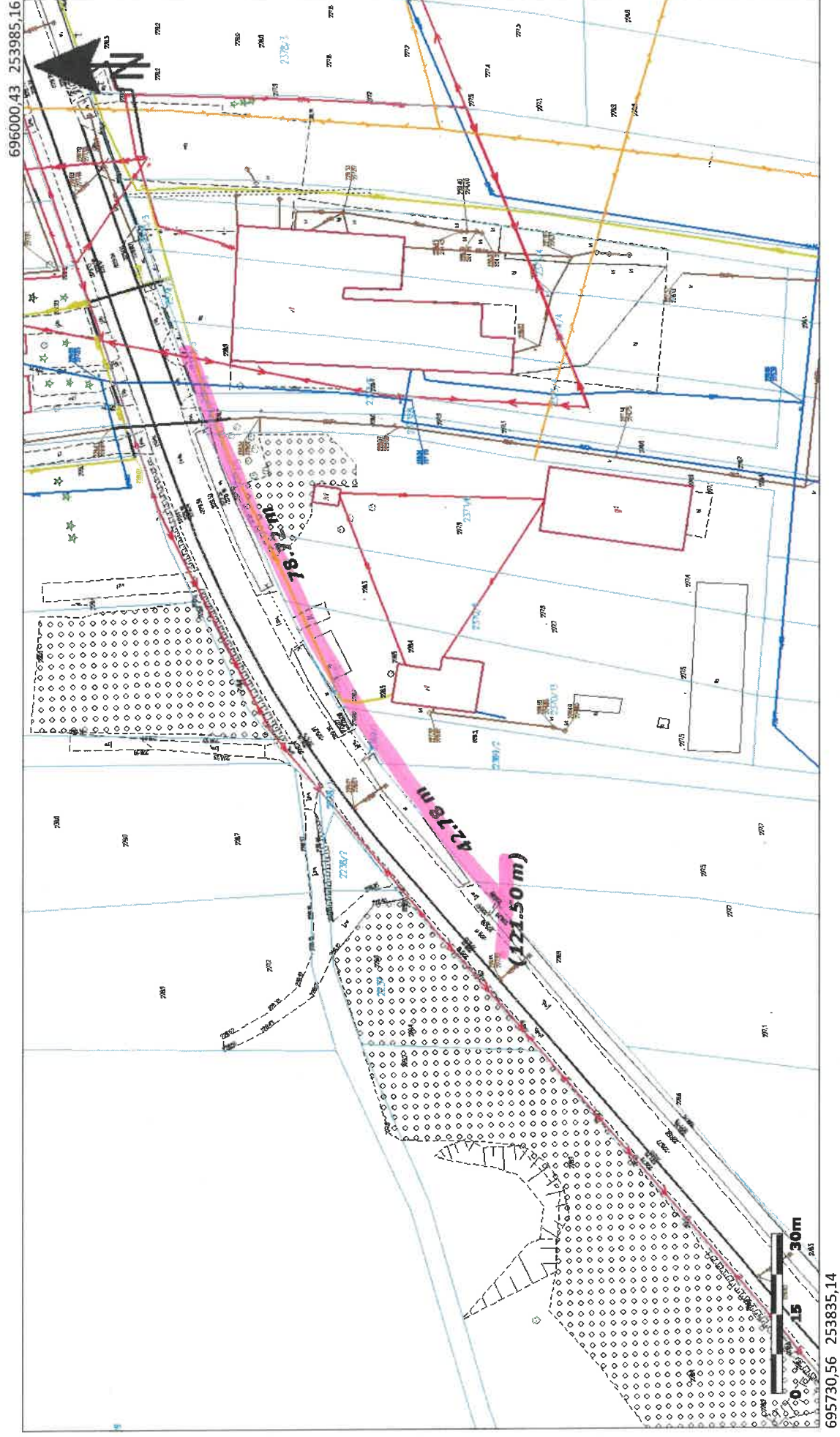

695730,56 253835,14



Główny Urząd Geodezji i Kartografii
ul. Żurawia 6/12
00-926 Warszawa

Uwaga: Ten wydruk ma charakter wyłącznie poglądowy i w żadnym razie nie może być traktowany jako dokument oficjalny.
© 2023 GUGiK Wszystkie prawa zastrzeżone.

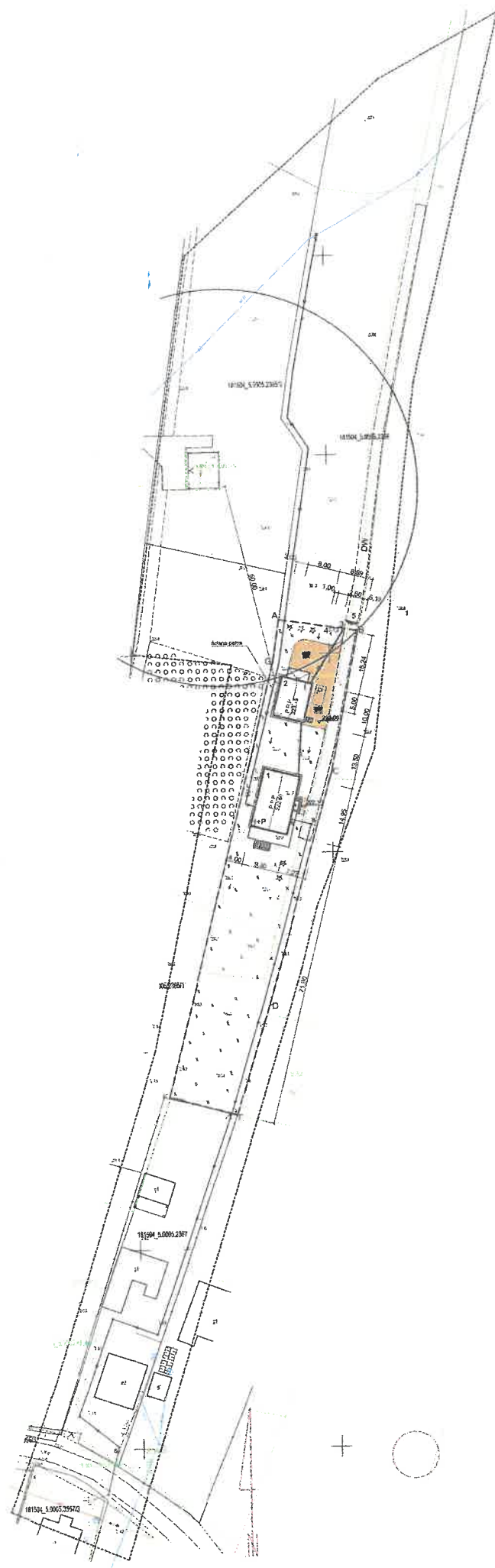

Mielec, 16-09-2025 r.
25-F2/S/03480.

Załącznik nr 1 do umowy nr 25-F2/UP/03480 o przyłączenie do sieci.

**Warunki przyłączenia nr 25-F2/WP/03480 dla Podmiotu V grupy przyłączeniowej
do sieci dystrybucyjnej o napięciu znamionowym 0,4 kV**

Nazwa obiektu przyłączanego do sieci: Budynek mieszkalny - Zasilanie docelowe

Lokalizacja: gmina Sędziszów Małopolski, miejscowość Czarna Sędziszowska 44c, nr dz. 3348/2

Na podstawie Rozporządzenie Ministra Klimatu i Środowiska w sprawie szczegółowych warunków funkcjonowania systemu elektroenergetycznego z dnia 22 marca 2023 r. (Dz.U. z 2023 r. poz. 819 z późn. zm.), w odpowiedzi na wniosek z dnia 01-09-2025, określa się następujące warunki przyłączenia:

- 1 Miejsce przyłączenia: **prop. słup nr 32 w linii nN. Stacja zasilająca S11-1243 Boreczek 4.**
- 2 Miejsce dostarczania energii elektrycznej stanowiące jednocześnie miejsce rozgraniczenia własności sieci dystrybucyjnej PGE Dystrybucja S.A. i instalacji Podmiotu Przyłączanego: **[26] zaciski na listwie zaciskowej za układem pomiarowo-rozliczeniowym w kierunku instalacji odbiorcy .**
- 3 Moc przyłączeniowa: **14,00 kW** – zasilanie podstawowe.
- 4 Rodzaj przyłącza: **kablowe.**
- 5 Zakres niezbędnych zmian w sieci związanych z przyłączeniem:
 - 5.1 **wybudować przyłączyć kablem YAKXS 4x35mm² od miejsca przyłączenia wym. w pkt. 1 do linii ogrodzenia/granicy działki nr 3348/2 od strony drogi dojazdowej, długość ok. 30m. Przyłączyć zakończyć złączem kablowo-pomiarowym ZK1+1P,**
 - 5.2 **na istniejącym słupie montować trójobwodowe złącze kablowe słupowe na wysokości 2,5m. Do złącza wprowadzić istniejące oraz projektowany przyłączyć kablowy,**
 - 5.3 **w celu ochrony przepięciowej na słupie montować komplet ograniczników przepięć oraz wykonać uziemienie. Stosować jeden komplet ograniczników niezależnie od ilości przyłączy.**
- 6 Wymagania w zakresie budowy instalacji odbiorcy:
 - 6.1 **Od złącza pomiarowego do miejsca odbioru wybudować wewnętrzną linię zasilającą spełniającą wymogi określone w Rozporządzeniu Ministra Infrastruktury z dn. 12 kwietnia 2002r w sprawie warunków technicznych, jakim powinny odpowiadać budynki i ich usytuowanie (Dz. U. nr 75 poz. 690) z późniejszymi zmianami.**
- 7 Miejsce zainstalowania układu pomiarowo-rozliczeniowego: **złącze kablowo-pomiarowe nN w linii ogrodzenia/granicy działki.**
- 8 Wymagania dotyczące układu pomiarowo-rozliczeniowego i systemu pomiarowo-rozliczeniowego:
 - 8.1 **zastosować bezpośredni układ pomiarowo-rozliczeniowy na napięciu 0,4 kV z licznikiem 3-fazowym energii elektrycznej zapewniającym pomiar energii czynnej,**
 - 8.2 **układ pomiarowo-rozliczeniowy winien spełniać wymagania techniczne dla układów i systemów pomiarowych w szczególności wymagania dla kategorii C1 określone w „Instrukcji Ruchu i Eksploatacji Sieci Dystrybucyjnej” (IRiESD) obowiązującej w PGE Dystrybucja S.A. oraz „Wytycznych do budowy systemów elektroenergetycznych w PGE Dystrybucja S.A.”.**
- 9 Rodzaj i usytuowanie zabezpieczenia głównego:
 - 9.1 **wyłącznik nadmiarowo-prądowy o wartości prądu znamionowego 25A w złączu pomiarowym.**
- 10 **Jako system dodatkowej ochrony od porażeń przyjąć samoczynne wyłączenie zasilania w czasie określonym w obowiązujących normach. Układ pracy sieci zasilającej 0,4 kV: TN-C**
- 11 **Wymagany stosunek poboru energii biernej do czynnej w miejscu dostarczania nie może być większy niż $\tan \phi = 0,4$.**
- 12 **Poziom zmienności parametrów technicznych energii elektrycznej w sieci mieści się w granicach przywołanego wyżej Rozporządzenia Ministra Klimatu i Środowiska.**
- 13 **Instalacje i urządzenia elektryczne należące do Odbiorcy powinny zapewniać bezpieczeństwo użytkowania, a przede wszystkim ochronę przed porażeniem prądem elektrycznym oraz ochronę przed przepięciami łączeniowymi i atmosferycznymi występującymi w sieci energetycznej, powstaniem pożaru, wybuchem i innymi szkodami. Wszelkie prace powinny wykonać osoby posiadające odpowiednie uprawnienia i kwalifikacje do prowadzenia robót elektrycznych.**

14 Informacje dodatkowe:

14.1 warunki przyłączenia są ważne 2 lata od daty ich doręczenia,

14.2 realizacja inwestycji związanych z przyłączaniem obiektu Wnioskodawcy będzie dokonywana na zasadach określonych w umowie o przyłączenie do sieci dystrybucyjnej. Realizacja warunków przyłączenia (w tym rozpoczęcie prac projektowych) wymaga podpisania w okresie ważności warunków przyłączenia umowy o przyłączenie.

15 Uwagi dodatkowe:

15.1 PGE Dystrybucja S.A. zastrzega sobie prawo zmiany zakresu rzeczowego prac, wynikających ze zmian stanu sieci i jej konfiguracji lub utrudnień w budowie urządzeń.

15.2 Zmiany wpływające na zwiększenie opłaty za przyłączenie wymagają akceptacji Podmiotu Przyłączanego oraz zmiany umowy o przyłączenie.

Warunki przyłączenia opracował:

Filip Krępa



Warunki przyłączenia zatwierdził.

PGE Dystrybucja S.A.
Oddział Rzeszów
Rejon Energetyczny Mielec

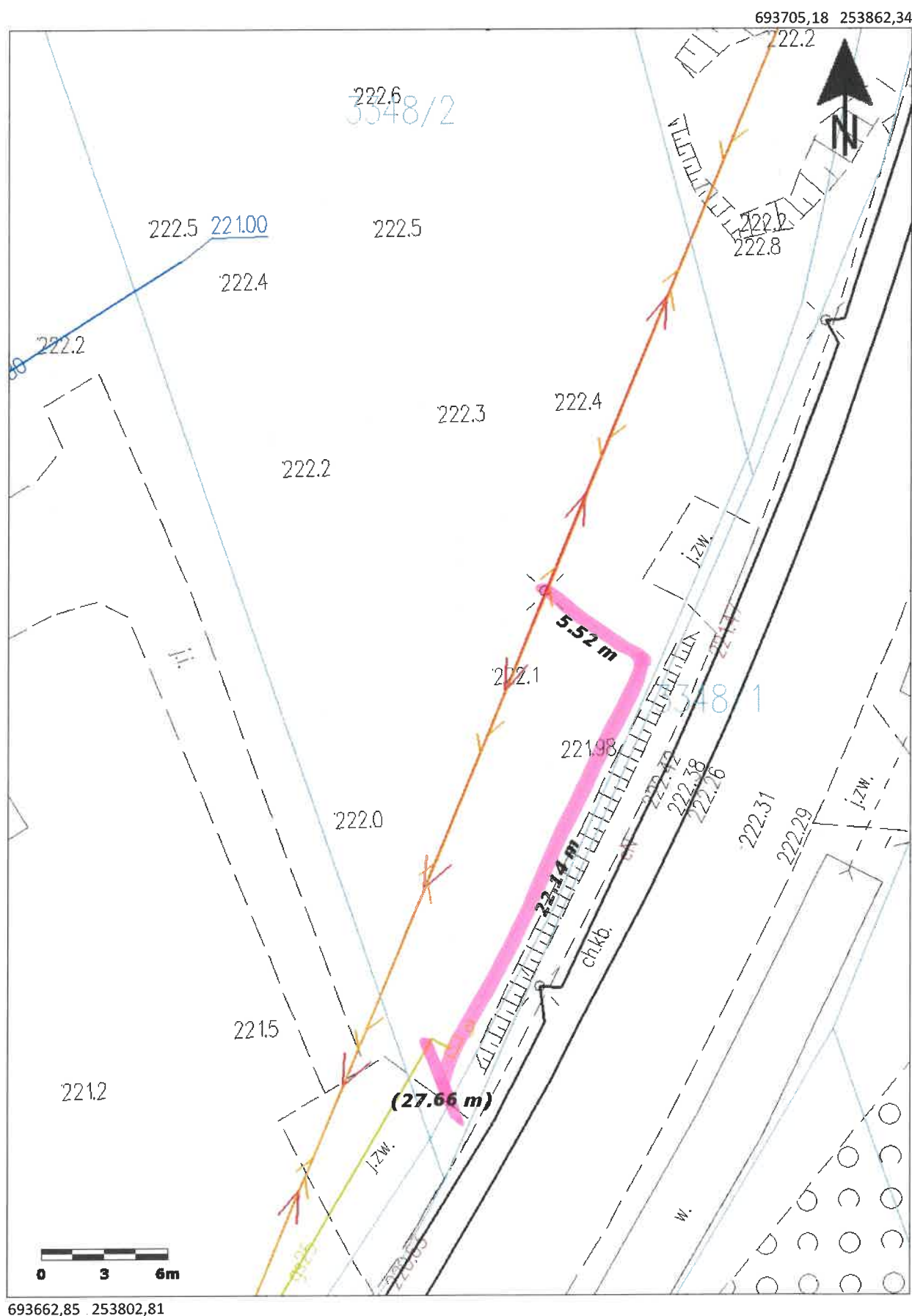
Dyrektor
Ireneusz Ledwójcik



**Warunki przyłączenia nr 25-F2/WP/01637 dla Podmiotu V grupy przyłączeniowej
do sieci dystrybucyjnej o napięciu znamionowym 0,4 kV**

Nazwa obiektu przyłączanego do sieci: Budynek mieszkalny - Zasilanie docelowe

Lokalizacja: gmina Sędziszów Małopolski, miejscowość Boreczek, nr dz. 134/8

Na podstawie Rozporządzenie Ministra Klimatu i Środowiska w sprawie szczegółowych warunków funkcjonowania systemu elektroenergetycznego z dnia 22 marca 2023 r. (Dz.U. z 2023 r. poz. 819 z późn. zm.), w odpowiedzi na wniosek z dnia 15-05-2025, określa się następujące warunki przyłączenia:

- 1 Miejsce przyłączenia: **proj. złącze ZK3+2P w granicy działek nr 134/3 i 134/4 zasilane ze złącza ZK1-1P nr 14427/11 na działce nr 134/2 w linii nN. Stacja zasilająca S11-816 Ruda 1.**
- 2 Miejsce dostarczania energii elektrycznej stanowiące jednocześnie miejsce rozgraniczenia własności sieci dystrybucyjnej PGE Dystrybucja S.A. i instalacji Podmiotu Przyłączanego: **zaciski na listwie zaciskowej za układem pomiarowo-rozliczeniowym w kierunku instalacji odbiorcy.**
- 3 Moc przyłączeniowa: **14,00 kW** – zasilanie podstawowe.
- 4 Rodzaj przyłącza: **kablowe.**
- 5 Zakres niezbędnych zmian w sieci związanych z przyłączeniem:
 - 5.1 **wybudować przyłączy YAKXS 4x70mm² od miejsca przyłączenia wym. w pkt 1 po przez złącze kablowo-pomiarowe ZK3+2P w granicy działek nr 134/8 i 134/9 do złącza kablowo-pomiarowego ZK3+2P w granicy działek nr 134/10 i 134/11, długość przyłącza około 130m. Złącza lokalizować w linii ogrodzenia/granicy działek od strony drogi dojazdowej**
 - 5.2 **projektowane złącze ZK3+2P w granicy działek 134/3 i 134/4 dostosować do nowych warunków pracy,**
 - 5.3 **realizacja zasilania będzie możliwa po zakończeniu prac związanych z budową urządzeń elektroenergetycznych do których przewidziane jest nawiązanie (zgodnie z warunkami przyłączenia nr 24-F2/WP/04387 z dnia 25.09.2024r. oraz 24-F2/WP/4227 z dnia 24.09.2024r).**
- 6 Wymagania w zakresie budowy instalacji odbiorcy:
 - 6.1 **Od złącza pomiarowego do miejsca odbioru wybudować wewnętrzną linię zasilającą spełniającą wymogi określone w Rozporządzeniu Ministra Infrastruktury z dn. 12 kwietnia 2002r w sprawie warunków technicznych, jakim powinny odpowiadać budynki i ich usytuowanie (Dz. U. nr 75 poz. 690) z późniejszymi zmianami.**
- 7 Miejsce zainstalowania układu pomiarowo-rozliczeniowego: **złącze kablowo-pomiarowe nN w linii ogrodzenia/granicy działki.**
- 8 Wymagania dotyczące układu pomiarowo-rozliczeniowego i systemu pomiarowo-rozliczeniowego:
 - 8.1 **zastosować bezpośredni układ pomiarowo-rozliczeniowy na napięciu 0,4 kV z licznikiem 3-fazowym energii elektrycznej zapewniającym pomiar energii czynnej,**
 - 8.2 **układ pomiarowo-rozliczeniowy winien spełniać wymagania techniczne dla układów i systemów pomiarowych w szczególności wymagania dla kategorii C1 określone w „Instrukcji Ruchu i Eksploatacji Sieci Dystrybucyjnej” (IRiESD) obowiązującej w PGE Dystrybucja S.A. oraz „Wytycznych do budowy systemów elektroenergetycznych w PGE Dystrybucja S.A.”.**
- 9 Rodzaj i usytuowanie zabezpieczenia głównego:
 - 9.1 **wyłącznik nadmiarowo-prądowy o wartości prądu znamionowego 25A w złączu pomiarowym.**
- 10 Jako system dodatkowej ochrony od porażeń przyjąć samoczynne wyłączanie zasilania w czasie określonym w obowiązujących normach. Układ pracy sieci zasilającej 0,4 kV: **TN-C**
- 11 Wymagany stosunek poboru energii biernej do czynnej w miejscu dostarczania nie może być większy niż $\tan \phi = 0,4$.
- 12 Poziom zmienności parametrów technicznych energii elektrycznej w sieci mieści się w granicach przywołanego wyżej Rozporządzenia Ministra Klimatu i Środowiska.
- 13 Instalacje i urządzenia elektryczne należące do Odbiorcy powinny zapewniać bezpieczeństwo użytkowania, a przede wszystkim ochronę przed porażeniem prądem elektrycznym oraz ochronę przed przepięciami łączeniowymi i atmosferycznymi występującymi w sieci energetycznej, powstaniem pożaru, wybuchem i innymi szkodami. Wszelkie

prace powinny wykonać osoby posiadające odpowiednie uprawnienia i kwalifikacje do prowadzenia robót elektrycznych.

14 Informacje dodatkowe:

14.1 warunki przyłączenia są ważne 2 lata od daty ich doręczenia,

14.2 realizacja inwestycji związanych z przyłączaniem obiektu Wnioskodawcy będzie dokonywana na zasadach określonych w umowie o przyłączenie do sieci dystrybucyjnej. Realizacja warunków przyłączenia (w tym rozpoczęcie prac projektowych) wymaga podpisania w okresie ważności warunków przyłączenia umowy o przyłączenie.

15 Uwagi dodatkowe:

15.1 PGE Dystrybucja S.A. zastrzega sobie prawo zmiany zakresu rzeczowego prac, wynikających ze zmian stanu sieci i jej konfiguracji lub utrudnień w budowie urządzeń.

15.2 Zmiany wpływające na zwiększenie opłaty za przyłączenie wymagają akceptacji Podmiotu Przyłączanego oraz zmiany umowy o przyłączenie.

15.3 Warunki przyłączenia należy realizować wraz z warunkami nr 25-F2/WP/01638 oraz 25-F2/WP/01639 z dnia 16.05.2025r.

Warunki przyłączenia opracował:

Filip Krępa



Warunki przyłączenia zatwierdził.

PGE Dystrybucja S.A.
Oddział Brzeszów
Rejon Energetyczny Mielec

Dyrektor
Ireneusz Ledwójcik

Mielec, 16-05-2025 r.
25-F2/S/01638.

Załącznik nr 1 do umowy nr 25-F2/UP/01638 o przyłączenie do sieci.

**Warunki przyłączenia nr 25-F2/WP/01638 dla Podmiotu V grupy przyłączeniowej
do sieci dystrybucyjnej o napięciu znamionowym 0,4 kV**

Nazwa obiektu przyłączanego do sieci: Budynek mieszkalny - Zasilanie docelowe
Lokalizacja: gmina Sędziszów Małopolski, miejscowość Boreczek, nr dz. 134/9

Na podstawie Rozporządzenie Ministra Klimatu i Środowiska w sprawie szczegółowych warunków funkcjonowania systemu elektroenergetycznego z dnia 22 marca 2023 r. (Dz.U. z 2023 r. poz. 819 z późn. zm.), w odpowiedzi na wniosek z dnia 15-05-2025, określa się następujące warunki przyłączenia:

- 1 Miejsce przyłączenia: **proj. złącze ZK3+2P w granicy działek nr 134/3 i 134/4 zasilane ze złącza ZK1-1P nr 14427/11 na działce nr 134/2 w linii nN. Stacja zasilająca S11-816 Ruda 1.**
- 2 Miejsce dostarczania energii elektrycznej stanowiące jednocześnie miejsce rozgraniczenia własności sieci dystrybucyjnej PGE Dystrybucja S.A. i instalacji Podmiotu Przyłączanego: **zaciski na listwie zaciskowej za układem pomiarowo-rozliczeniowym w kierunku instalacji odbiorcy .**
- 3 Moc przyłączeniowa: **14,00 kW – zasilanie podstawowe.**
- 4 Rodzaj przyłącza: **kablowe.**
- 5 Zakres niezbędnych zmian w sieci związanych z przyłączeniem:
 - 5.1 **wybudować przyłączy YAKXS 4x70mm² od miejsca przyłączenia wym. w pkt 1 po przez złącze kablowo-pomiarowe ZK3+2P w granicy działek nr 134/8 i 134/9 do złącza kablowo-pomiarowego ZK3+2P w granicy działek nr 134/10 i 134/11, długość przyłącza około 130m. Złącza lokalizować w linii ogrodzenia/granicy działek od strony drogi dojazdowej**
 - 5.2 **projektowane złącze ZK3+2P w granicy działek 134/3 i 134/4 dostosować do nowych warunków pracy,**
 - 5.3 **realizacja zasilania będzie możliwa po zakończeniu prac związanych z budową urządzeń elektroenergetycznych do których przewidziane jest nawiązanie (zgodnie z warunkami przyłączenia nr 24-F2/WP/04387 z dnia 25.09.2024r. oraz 24-F2/WP/4227 z dnia 24.09.2024r).**
- 6 Wymagania w zakresie budowy instalacji odbiorcy:
 - 6.1 **Od złącza pomiarowego do miejsca odbioru wybudować wewnętrzną linię zasilającą spełniającą wymogi określone w Rozporządzeniu Ministra Infrastruktury z dn. 12 kwietnia 2002r w sprawie warunków technicznych, jakim powinny odpowiadać budynki i ich usytuowanie (Dz. U. nr 75 poz. 690) z późniejszymi zmianami.**
- 7 Miejsce zainstalowania układu pomiarowo-rozliczeniowego: **złącze kablowo-pomiarowe nN w linii ogrodzenia/granicy działki.**
- 8 Wymagania dotyczące układu pomiarowo-rozliczeniowego i systemu pomiarowo-rozliczeniowego:
 - 8.1 **zastosować bezpośredni układ pomiarowo-rozliczeniowy na napięciu 0,4 kV z licznikiem 3-fazowym energii elektrycznej zapewniającym pomiar energii czynnej,**
 - 8.2 **układ pomiarowo-rozliczeniowy winien spełniać wymagania techniczne dla układów i systemów pomiarowych w szczególności wymagania dla kategorii C1 określone w „Instrukcji Ruchu i Eksploatacji Sieci Dystrybucyjnej” (IRiESD) obowiązującej w PGE Dystrybucja S.A. oraz „Wytycznych do budowy systemów elektroenergetycznych w PGE Dystrybucja S.A.”.**
- 9 Rodzaj i usytuowanie zabezpieczenia głównego:
 - 9.1 **wyłącznik nadmiarowo-prądowy o wartości prądu znamionowego 25A w złączu pomiarowym.**
- 10 Jako system dodatkowej ochrony od porażeń przyjąć samoczynne wyłączanie zasilania w czasie określonym w obowiązujących normach. Układ pracy sieci zasilającej 0,4 kV: **TN-C**
- 11 Wymagany stosunek poboru energii biernej do czynnej w miejscu dostarczania nie może być większy niż $\tan \phi = 0,4$.
- 12 Poziom zmienności parametrów technicznych energii elektrycznej w sieci mieści się w granicach przywołanego wyżej Rozporządzenia Ministra Klimatu i Środowiska.
- 13 Instalacje i urządzenia elektryczne należące do Odbiorcy powinny zapewniać bezpieczeństwo użytkowania, a przede wszystkim ochronę przed porażeniem prądem elektrycznym oraz ochronę przed przepięciami łączeniowymi i atmosferycznymi występującymi w sieci energetycznej, powstaniem pożaru, wybuchem i innymi szkodami. Wszelkie

prace powinny wykonać osoby posiadające odpowiednie uprawnienia i kwalifikacje do prowadzenia robót elektrycznych.

14 Informacje dodatkowe:

14.1 warunki przyłączenia są ważne 2 lata od daty ich doręczenia,

14.2 realizacja inwestycji związanych z przyłączaniem obiektu Wnioskodawcy będzie dokonywana na zasadach określonych w umowie o przyłączenie do sieci dystrybucyjnej. Realizacja warunków przyłączenia (w tym rozpoczęcie prac projektowych) wymaga podpisania w okresie ważności warunków przyłączenia umowy o przyłączenie.

15 Uwagi dodatkowe:

15.1 PGE Dystrybucja S.A. zastrzega sobie prawo zmiany zakresu rzeczowego prac, wynikających ze zmian stanu sieci i jej konfiguracji lub utrudnień w budowie urządzeń.

15.2 Zmiany wpływające na zwiększenie opłaty za przyłączenie wymagają akceptacji Podmiotu Przyłączanego oraz zmiany umowy o przyłączenie.

15.3 **Warunki przyłączenia należy realizować wraz z warunkami nr 25-F2/WP/01637 oraz 25-F2/WP/01639 z dnia 16.05.2025r.**

Warunki przyłączenia opracował:

Filip Krępa



Warunki przyłączenia zatwierdził.

PGE Dystrybucja S.A.
Oddział Rzeszów
Rejon Energetyczny Mielec

Dyrektor
Ireneusz Ledwójcik

**Warunki przyłączenia nr 25-F2/WP/01639 dla Podmiotu V grupy przyłączeniowej
do sieci dystrybucyjnej o napięciu znamionowym 0,4 kV**

Nazwa obiektu przyłączanego do sieci: Budynek mieszkalny - Zasilanie docelowe
Lokalizacja: gmina Sędziszów Małopolski, miejscowość Boreczek, nr dz. 134/10

Na podstawie Rozporządzenie Ministra Klimatu i Środowiska w sprawie szczegółowych warunków funkcjonowania systemu elektroenergetycznego z dnia 22 marca 2023 r. (Dz.U. z 2023 r. poz. 819 z późn. zm.), w odpowiedzi na wniosek z dnia 15-05-2025, określa się następujące warunki przyłączenia:

- 1 Miejsce przyłączenia: **proj. złącze ZK3+2P w granicy działek nr 134/3 i 134/4 zasilane ze złącza ZK1-1P nr 14427/11 na działce nr 134/2 w linii nN. Stacja zasilająca S11-816 Ruda 1.**
- 2 Miejsce dostarczania energii elektrycznej stanowiące jednocześnie miejsce rozgraniczenia własności sieci dystrybucyjnej PGE Dystrybucja S.A. i instalacji Podmiotu Przyłączanego: **zaciski na listwie zaciskowej za układem pomiarowo-rozliczeniowym w kierunku instalacji odbiorcy.**
- 3 Moc przyłączeniowa: **14,00 kW** – zasilanie podstawowe.
- 4 Rodzaj przyłącza: **kablowe.**
- 5 Zakres niezbędnych zmian w sieci związanych z przyłączeniem:
 - 5.1 **wybudować przyłącze YAKXS 4x70mm² od miejsca przyłączenia wym. w pkt 1 po przez złącze kablowo-pomiarowe ZK3+2P w granicy działek nr 134/8 i 134/9 do złącza kablowo-pomiarowego ZK3+2P w granicy działek nr 134/10 i 134/11, długość przyłącza około 130m. Złącza lokalizować w linii ogrodzenia/granicy działek od strony drogi dojazdowej**
 - 5.2 **projektowane złącze ZK3+2P w granicy działek 134/3 i 134/4 dostosować do nowych warunków pracy,**
 - 5.3 **realizacja zasilania będzie możliwa po zakończeniu prac związanych z budową urządzeń elektroenergetycznych do których przewidziane jest nawiązanie (zgodnie z warunkami przyłączenia nr 24-F2/WP/04387 z dnia 25.09.2024r. oraz 24-F2/WP/4227 z dnia 24.09.2024r).**
- 6 Wymagania w zakresie budowy instalacji odbiorcy:
 - 6.1 **Od złącza pomiarowego do miejsca odbioru wybudować wewnętrzną linię zasilającą spełniającą wymogi określone w Rozporządzeniu Ministra Infrastruktury z dn. 12 kwietnia 2002r w sprawie warunków technicznych, jakim powinny odpowiadać budynki i ich usytuowanie (Dz. U. nr 75 poz. 690) z późniejszymi zmianami.**
- 7 Miejsce zainstalowania układu pomiarowo-rozliczeniowego: **złącze kablowo-pomiarowe nN w linii ogrodzenia/granicy działki.**
- 8 Wymagania dotyczące układu pomiarowo-rozliczeniowego i systemu pomiarowo-rozliczeniowego:
 - 8.1 **zastosować bezpośredni układ pomiarowo-rozliczeniowy na napięciu 0,4 kV z licznikiem 3-fazowym energii elektrycznej zapewniającym pomiar energii czynnej,**
 - 8.2 **układ pomiarowo-rozliczeniowy winien spełniać wymagania techniczne dla układów i systemów pomiarowych w szczególności wymagania dla kategorii C1 określone w „Instrukcji Ruchu i Eksploatacji Sieci Dystrybucyjnej” (IRIESD) obowiązującej w PGE Dystrybucja S.A. oraz „Wytucznych do budowy systemów elektroenergetycznych w PGE Dystrybucja S.A.”.**
- 9 Rodzaj i usytuowanie zabezpieczenia głównego:
 - 9.1 **wyłącznik nadmiarowo-prądowy o wartości prądu znamionowego 25A w złączu pomiarowym.**
- 10 Jako system dodatkowej ochrony od porażeń przyjąć samoczynne wyłączanie zasilania w czasie określonym w obowiązujących normach. Układ pracy sieci zasilającej 0,4 kV: **TN-C**
- 11 Wymagany stosunek poboru energii biernej do czynnej w miejscu dostarczania nie może być większy niż $\tan \phi = 0,4$.
- 12 Poziom zmienności parametrów technicznych energii elektrycznej w sieci mieści się w granicach przywołanego wyżej Rozporządzenia Ministra Klimatu i Środowiska.
- 13 Instalacje i urządzenia elektryczne należące do Odbiorcy powinny zapewniać bezpieczeństwo użytkowania, a przede wszystkim ochronę przed porażeniem prądem elektrycznym oraz ochronę przed przepięciami łączeniowymi i atmosferycznymi występującymi w sieci energetycznej, powstaniem pożaru, wybuchem i innymi szkodami. Wszelkie

prace powinny wykonać osoby posiadające odpowiednie uprawnienia i kwalifikacje do 'prowadzenia robót elektrycznych.

14 Informacje dodatkowe:

14.1 warunki przyłączenia są ważne 2 lata od daty ich doręczenia,

14.2 realizacja inwestycji związanych z przyłączaniem obiektu Wnioskodawcy będzie dokonywana na zasadach określonych w umowie o przyłączenie do sieci dystrybucyjnej. Realizacja warunków przyłączenia (w tym rozpoczęcie prac projektowych) wymaga podpisania w okresie ważności warunków przyłączenia umowy o przyłączenie.

15 Uwagi dodatkowe:

15.1 PGE Dystrybucja S.A. zastrzega sobie prawo zmiany zakresu rzeczowego prac, wynikających ze zmian stanu sieci i jej konfiguracji lub utrudnień w budowie urządzeń.

15.2 Zmiany wpływające na zwiększenie opłaty za przyłączenie wymagają akceptacji Podmiotu Przyłączanego oraz zmiany umowy o przyłączenie.

15.3 Warunki przyłączenia należy realizować wraz z warunkami nr 25-F2/WP/01637 oraz 25-F2/WP/01638 z dnia 16.05.2025r.

Warunki przyłączenia opracował:

Filip Krępa



Warunki przyłączenia zatwierdził.

PGE Dystrybucja S.A.
Oddział Rzeszów
Rejon Energetyczny Mielec
Dyrektor
Ireneusz Ledwójcik

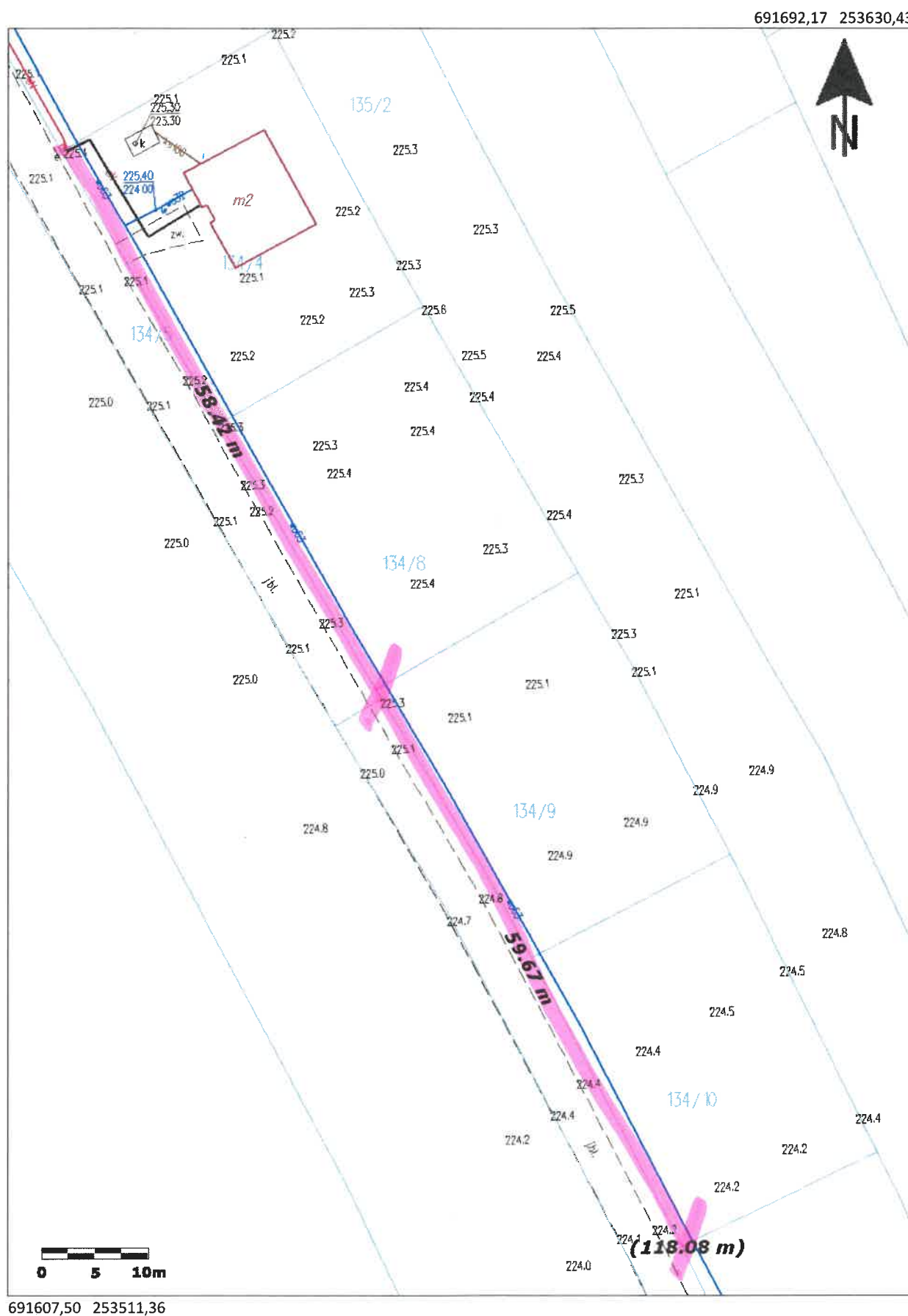

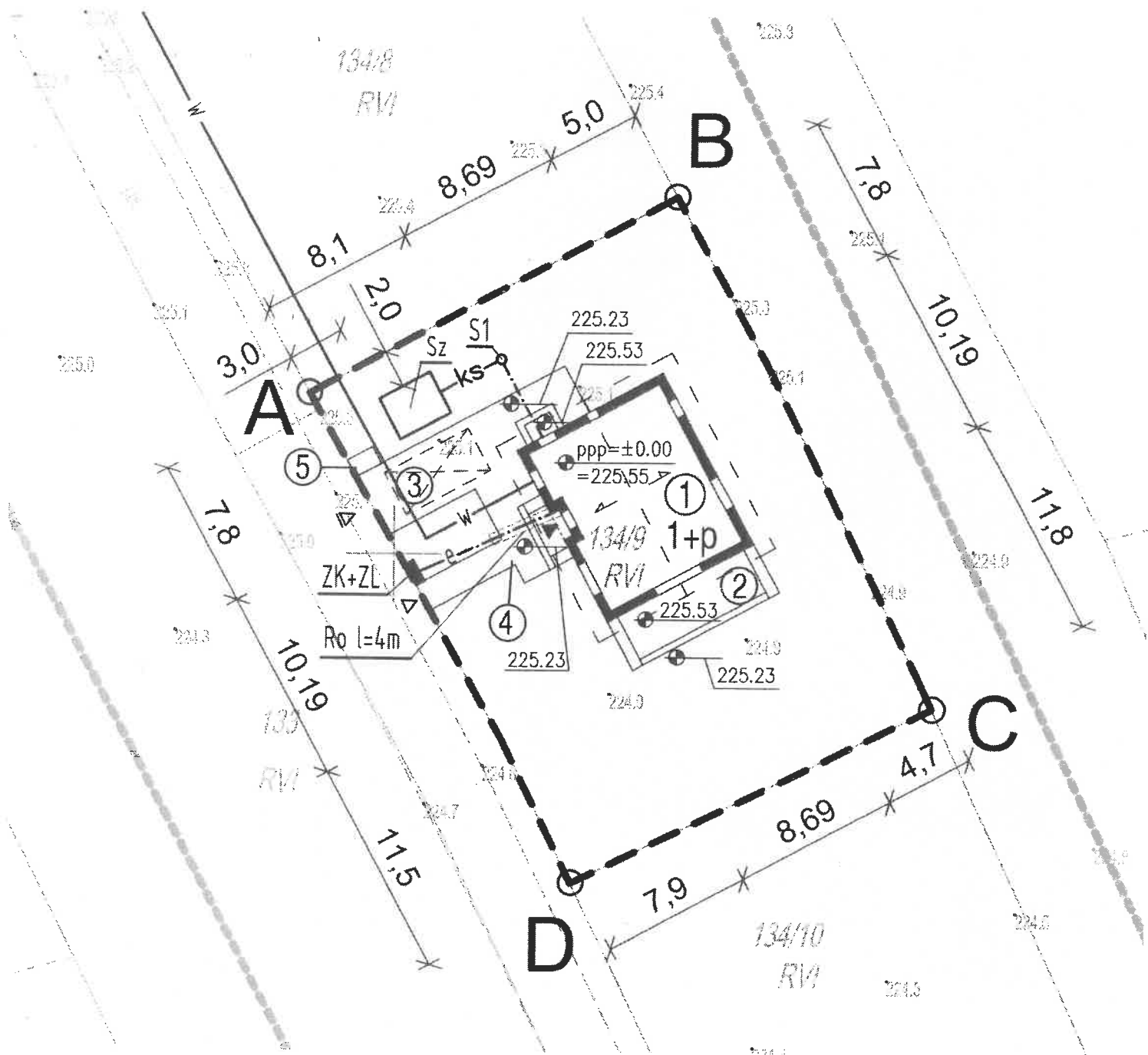

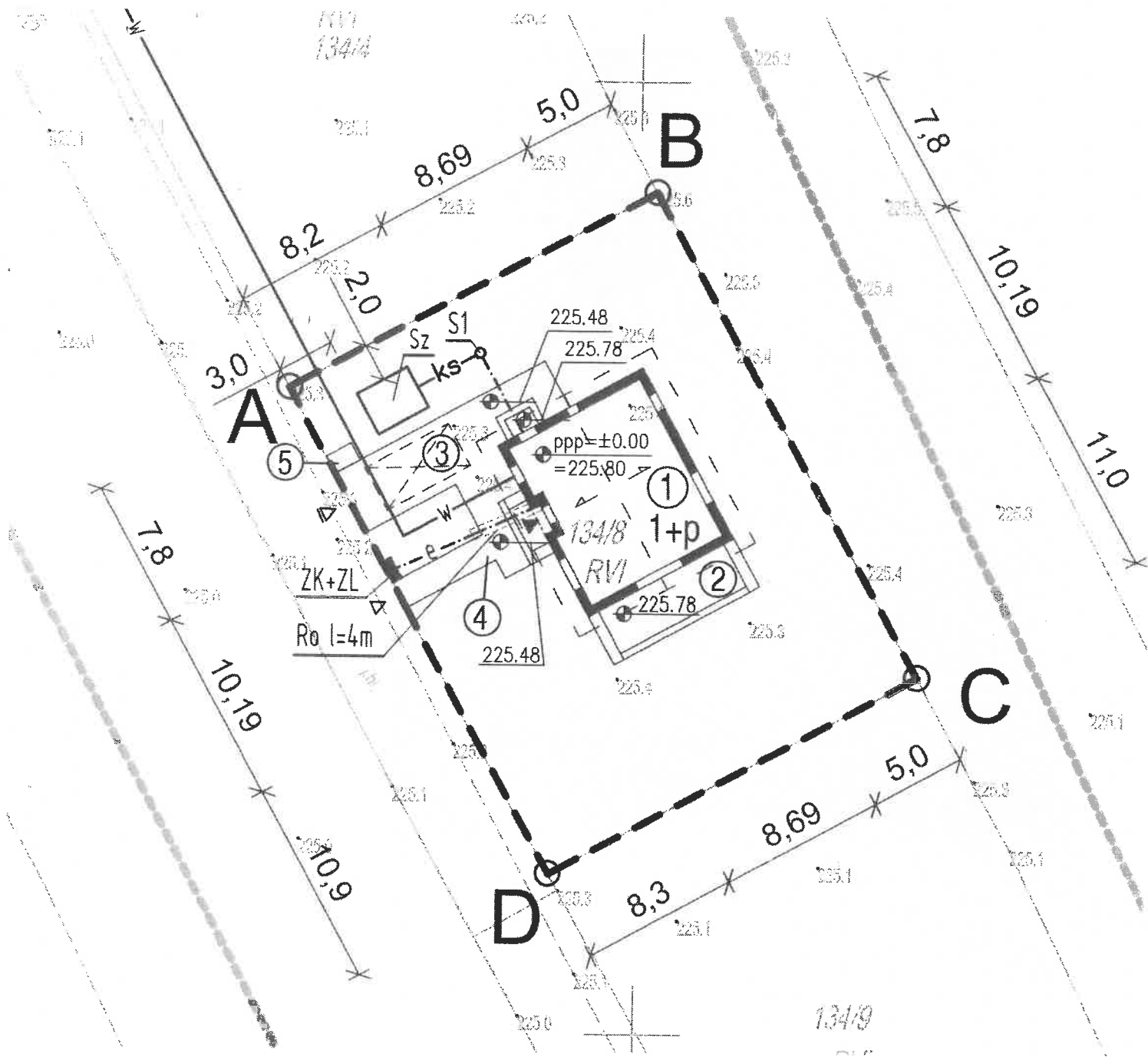

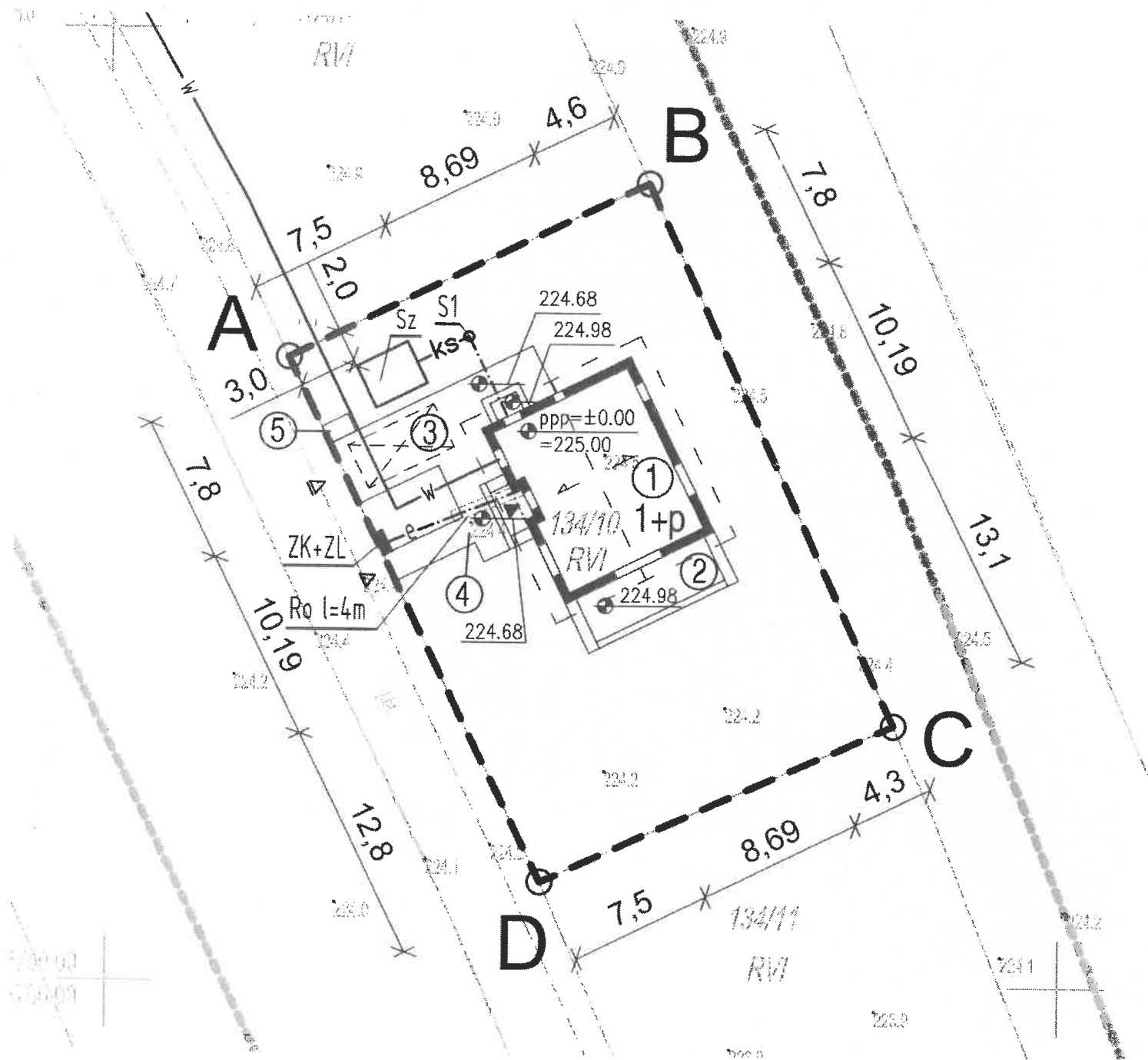

Mielec, 25-09-2025 r.
25-F2/S/03474.

Załącznik nr 1 do umowy nr 25-F2/UP/03474 o przyłączenie do sieci.

**Warunki przyłączenia nr 25-F2/WP/03474 dla Podmiotu V grupy przyłączeniowej
do sieci dystrybucyjnej o napięciu znamionowym 0,4 kV**

Nazwa obiektu przyłączanego do sieci: budynek mieszkalny

Lokalizacja: gmina Sędziszów Małopolski, miejscowość Sędziszów Małopolski, nr dz. 965/1

Na podstawie Rozporządzenie Ministra Klimatu i Środowiska w sprawie szczegółowych warunków funkcjonowania systemu elektroenergetycznego z dnia 22 marca 2023 r. (Dz.U. z 2023 r. poz. 819 z późn. zm.), w odpowiedzi na wniosek z dnia 24-09-2025, określa się następujące warunki przyłączenia:

- 1 Miejsce przyłączenia: **ist. złącze ZK3+2P nr 14765/11** usytuowane w granicy działek nr 1002/12 i 1002/13 zasilane z szafy SK nr 5054/11. Stacja zasilająca S11-1201 Sędziszów 25.
- 2 Miejsce dostarczania energii elektrycznej stanowiące jednocześnie miejsce rozgraniczenia własności sieci dystrybucyjnej PGE Dystrybucja S.A. i instalacji Podmiotu Przyłączanego: **[26] zaciski na listwie zaciskowej za układem pomiarowo-rozliczeniowym w kierunku instalacji odbiorcy**.
- 3 Moc przyłączeniowa: **15,00 kW** – zasilanie podstawowe.
- 4 Rodzaj przyłącza: **kablowe**.
- 5 Zakres niezbędnych zmian w sieci związanych z przyłączeniem:
 - 5.1 **wybudować przyłącze YAKXS 4x70mm² od miejsca przyłączenia wym. w pkt 1 do linii ogrodzenia/granicy działek nr 965/1 i 965/2 od strony drogi dojazdowej, długości ok. 190m. Przyłącze zakończyć złączem kablowo-pomiarowym ZK3+2P,**
 - 5.2 **istniejące złącze kablowo-pomiarowe ZK3+2P nr 14765/11 dostosować do nowych warunków pracy.**
- 6 Wymagania w zakresie budowy instalacji odbiorcy:
 - 6.1 **Od złącza pomiarowego do miejsca odbioru wybudować wewnętrzną linię zasilającą spełniającą wymogi określone w Rozporządzeniu Ministra Infrastruktury z dn. 12 kwietnia 2002r w sprawie warunków technicznych, jakim powinny odpowiadać budynki i ich usytuowanie (Dz. U. nr 75 poz. 690) z późniejszymi zmianami.**
- 7 Miejsce zainstalowania układu pomiarowo-rozliczeniowego: **złącze kablowo-pomiarowe nN w linii ogrodzenia/granicy działki.**
- 8 Wymagania dotyczące układu pomiarowo-rozliczeniowego i systemu pomiarowo-rozliczeniowego:
 - 8.1 **zastosować bezpośredni układ pomiarowo-rozliczeniowy na napięciu 0,4 kV z licznikiem 3-fazowym energii elektrycznej zapewniającym pomiar energii czynnej,**
 - 8.2 **układ pomiarowo-rozliczeniowy winien spełniać wymagania techniczne dla układów i systemów pomiarowych w szczególności wymagania dla kategorii C1 określone w „Instrukcji Ruchu i Eksploatacji Sieci Dystrybucyjnej” (IRiESD) obowiązującej w PGE Dystrybucja S.A. oraz „Wytycznych do budowy systemów elektroenergetycznych w PGE Dystrybucja S.A.”.**
- 9 Rodzaj i usytuowanie zabezpieczenia głównego:
 - 9.1 **wyłącznik nadmiarowo-prądowy o wartości prądu znamionowego 25A w złączu pomiarowym.**
- 10 Jako system dodatkowej ochrony od porażeń przyjąć samoczynne wyłączenie zasilania w czasie określonym w obowiązujących normach. Układ pracy sieci zasilającej 0,4 kV: **TN-C**
- 11 Wymagany stosunek poboru energii biernej do czynnej w miejscu dostarczania nie może być większy niż $\tan \phi = 0,4$.
- 12 Poziom zmienności parametrów technicznych energii elektrycznej w sieci mieści się w granicach przywołanego wyżej Rozporządzenia Ministra Klimatu i Środowiska.
- 13 Instalacje i urządzenia elektryczne należące do Odbiorcy powinny zapewniać bezpieczeństwo użytkowania, a przede wszystkim ochronę przed porażeniem prądem elektrycznym oraz ochronę przed przepięciami łączeniowymi i atmosferycznymi występującymi w sieci energetycznej, powstaniem pożaru, wybuchem i innymi szkodami. Wszelkie prace powinny wykonać osoby posiadające odpowiednie uprawnienia i kwalifikacje do prowadzenia robót elektrycznych.

14 Informacje dodatkowe:

14.1 warunki przyłączenia są ważne 2 lata od daty ich doręczenia,

14.2 realizacja inwestycji związanych z przyłączaniem obiektu Wnioskodawcy będzie dokonywana na zasadach określonych w umowie o przyłączenie do sieci dystrybucyjnej. Realizacja warunków przyłączenia (w tym rozpoczęcie prac projektowych) wymaga podpisania w okresie ważności warunków przyłączenia umowy o przyłączenie.

15 Uwagi dodatkowe:

15.1 PGE Dystrybucja S.A. zastrzega sobie prawo zmiany zakresu rzeczowego prac, wynikających ze zmian stanu sieci i jej konfiguracji lub utrudnień w budowie urządzeń.

15.2 Zmiany wpływające na zwiększenie opłaty za przyłączenie wymagają akceptacji Podmiotu Przyłączanego oraz zmiany umowy o przyłączenie.

Warunki przyłączenia opracował:

Filip Krępa

Warunki przyłączenia zatwierdził.

PGE Dystrybucja S.A.
Oddział Rzeszów
Rejon Energetyczny Mielec

Z-ca Dyrektora
Tomasz Patynek

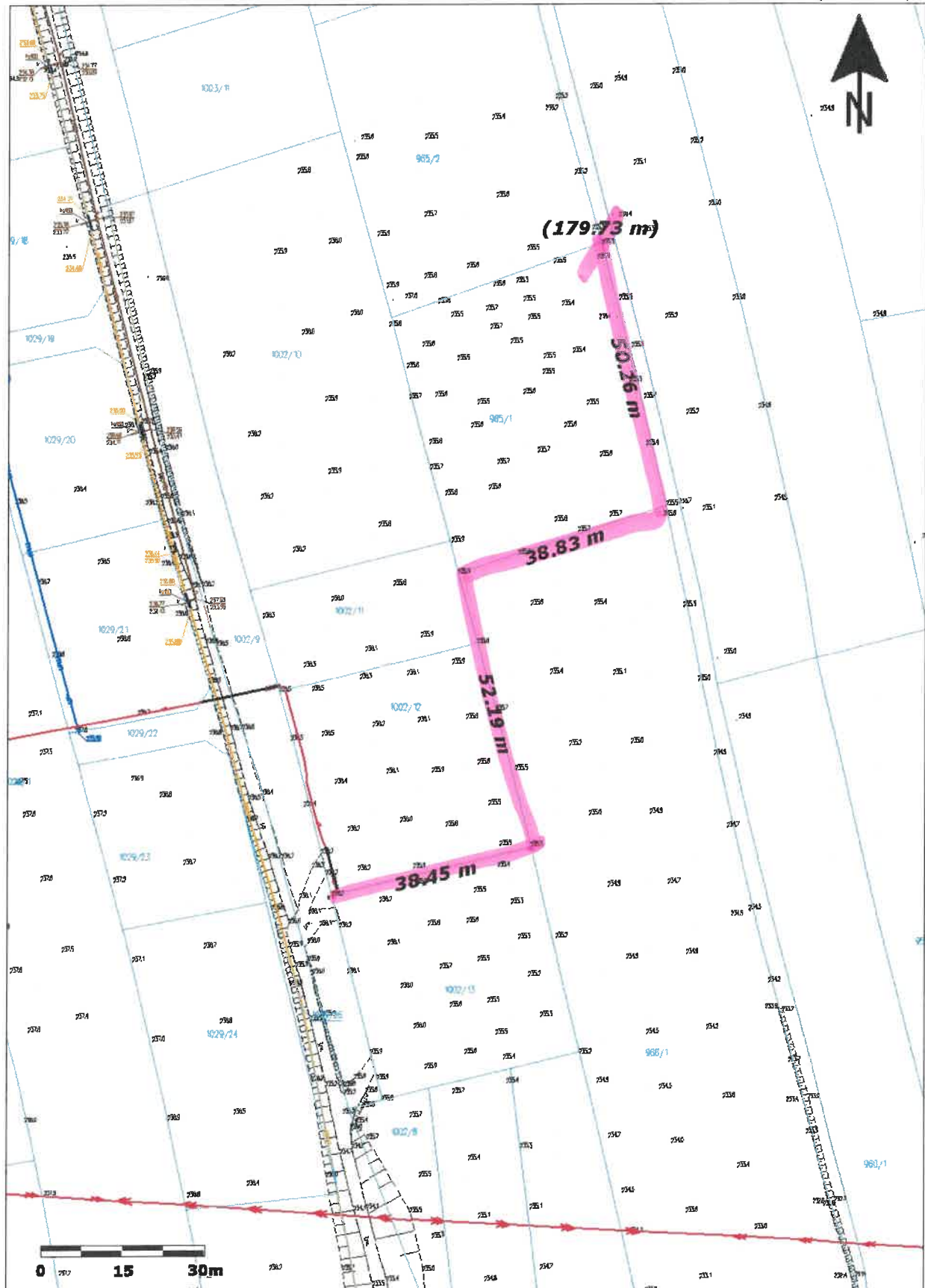

694390,91 247540,04



**Warunki przyłączenia nr 25-F2/WP/03561 dla Podmiotu V grupy przyłączeniowej
do sieci dystrybucyjnej o napięciu znamionowym 0,4 kV**

Nazwa obiektu przyłączanego do sieci: Budynek mieszkalny - Zasilanie docelowe
Lokalizacja: gmina Iwierzycze, miejscowość Olimpów 24, nr dz. 418/2

Na podstawie Rozporządzenie Ministra Klimatu i Środowiska w sprawie szczegółowych warunków funkcjonowania systemu elektroenergetycznego z dnia 22 marca 2023 r. (Dz.U. z 2023 r. poz. 819 z późn. zm.), w odpowiedzi na wniosek z dnia 26-09-2025, określa się następujące warunki przyłączenia:

- 1 Miejsce przyłączenia: **prop. słup nr 79 w linii nN. Stacja zasilająca S11-847 Wiśniowa 1.**
- 2 Miejsce dostarczania energii elektrycznej stanowiące jednocześnie miejsce rozgraniczenia własności sieci dystrybucyjnej PGE Dystrybucja S.A. i instalacji Podmiotu Przyłączanego: **[26] zaciski na listwie zaciskowej za układem pomiarowo-rozliczeniowym w kierunku instalacji odbiorcy .**
- 3 Moc przyłączeniowa: **14,00 kW** – zasilanie podstawowe.
- 4 Rodzaj przyłącza: **kablowe.**
- 5 Zakres niezbędnych zmian w sieci związanych z przyłączeniem:
 - 5.1 **wybudować przyłączyć kablem YAKXS 4x35mm² od miejsca przyłączenia wym. w pkt. 1 do linii ogrodzenia/granicy działki nr 418/2 od strony drogi dojazdowej, długość ok. 10m. Przyłączyć zakończyć złączem kablowo-pomiarowym ZK1+1P,**
 - 5.2 **na istniejącym słupie montować trójobwodowe złącze kablowe słupowe na wysokości 2,5m. Do złącza wprowadzić istniejące oraz projektowany przyłączyć kablowy,**
 - 5.3 **w celu ochrony przepięciowej na słupie montować komplet ograniczników przepięć oraz wykonać uziemienie. Stosować jeden komplet ograniczników niezależnie od ilości przyłączy.**
- 6 Wymagania w zakresie budowy instalacji odbiorcy:
 - 6.1 **Od złącza pomiarowego do miejsca odbioru wybudować wewnętrzną linię zasilającą spełniającą wymogi określone w Rozporządzeniu Ministra Infrastruktury z dn. 12 kwietnia 2002r w sprawie warunków technicznych, jakim powinny odpowiadać budynki i ich usytuowanie (Dz. U. nr 75 poz. 690) z późniejszymi zmianami.**
- 7 Miejsce zainstalowania układu pomiarowo-rozliczeniowego: **złącze kablowo-pomiarowe nN w linii ogrodzenia/granicy działki.**
- 8 Wymagania dotyczące układu pomiarowo-rozliczeniowego i systemu pomiarowo-rozliczeniowego:
 - 8.1 **zastosować bezpośredni układ pomiarowo-rozliczeniowy na napięciu 0,4 kV z licznikiem 3-fazowym energii elektrycznej zapewniającym pomiar energii czynnej,**
 - 8.2 **układ pomiarowo-rozliczeniowy winien spełniać wymagania techniczne dla układów i systemów pomiarowych w szczególności wymagania dla kategorii C1 określone w „Instrukcji Ruchu i Eksploatacji Sieci Dystrybucyjnej” (IRiESD) obowiązującej w PGE Dystrybucja S.A. oraz „Wytycznych do budowy systemów elektroenergetycznych w PGE Dystrybucja S.A.”.**
- 9 Rodzaj i usytuowanie zabezpieczenia głównego:
 - 9.1 **wyłącznik nadmiarowo-prądowy o wartości prądu znamionowego 25A w złączu pomiarowym.**
- 10 Jako system dodatkowej ochrony od porażeń przyjąć samoczynne wyłączenie zasilania w czasie określonym w obowiązujących normach. Układ pracy sieci zasilającej 0,4 kV: **TN-C**
- 11 Wymagany stosunek poboru energii biernej do czynnej w miejscu dostarczania nie może być większy niż $\tan \phi = 0,4$.
- 12 Poziom zmienności parametrów technicznych energii elektrycznej w sieci mieści się w granicach przywołanego wyżej Rozporządzenia Ministra Klimatu i Środowiska.
- 13 Instalacje i urządzenia elektryczne należące do Odbiorcy powinny zapewniać bezpieczeństwo użytkowania, a przede wszystkim ochronę przed porażeniem prądem elektrycznym oraz ochronę przed przepięciami łączeniowymi i atmosferycznymi występującymi w sieci energetycznej, powstaniem pożaru, wybuchem i innymi szkodami. Wszelkie prace powinny wykonać osoby posiadające odpowiednie uprawnienia i kwalifikacje do prowadzenia robót elektrycznych.

14 Informacje dodatkowe:

14.1 warunki przyłączenia są ważne 2 lata od daty ich doręczenia,

14.2 realizacja inwestycji związanych z przyłączaniem obiektu Wnioskodawcy będzie dokonywana na zasadach określonych w umowie o przyłączenie do sieci dystrybucyjnej. Realizacja warunków przyłączenia (w tym rozpoczęcie prac projektowych) wymaga podpisania w okresie ważności warunków przyłączenia umowy o przyłączenie.

15 Uwagi dodatkowe:

15.1 PGE Dystrybucja S.A. zastrzega sobie prawo zmiany zakresu rzeczowego prac, wynikających ze zmian stanu sieci i jej konfiguracji lub utrudnień w budowie urządzeń.

15.2 Zmiany wpływające na zwiększenie opłaty za przyłączenie wymagają akceptacji Podmiotu Przyłączanego oraz zmiany umowy o przyłączenie.

Warunki przyłączenia opracował:

Filip Krępa



Warunki przyłączenia zatwierdził.

PGE Dystrybucja S.A.
Oddział Rzeszów
Rejon Energetyczny Mielec

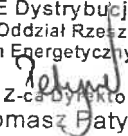

Z-ca Dyrektora
Tomasz Patynek

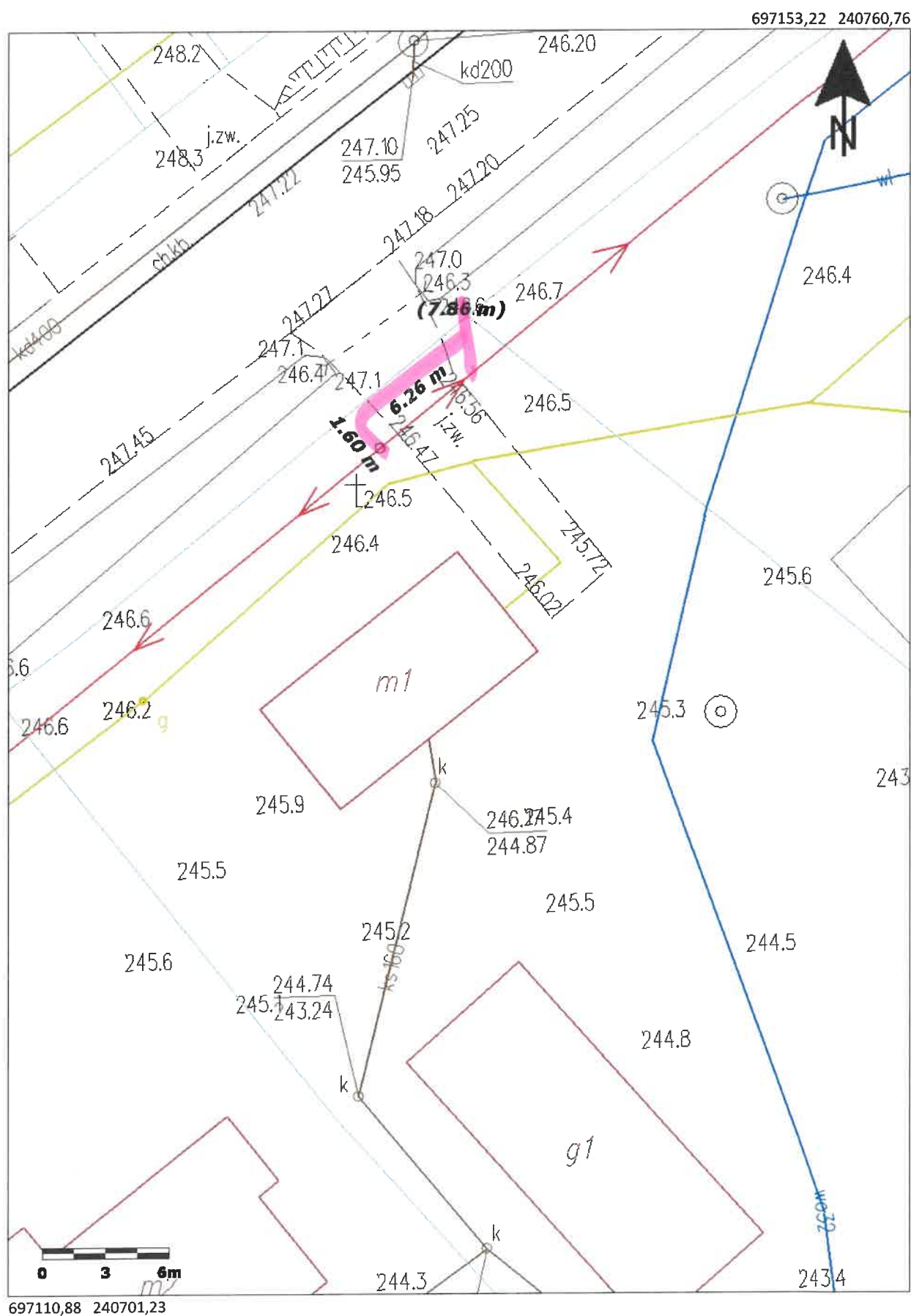

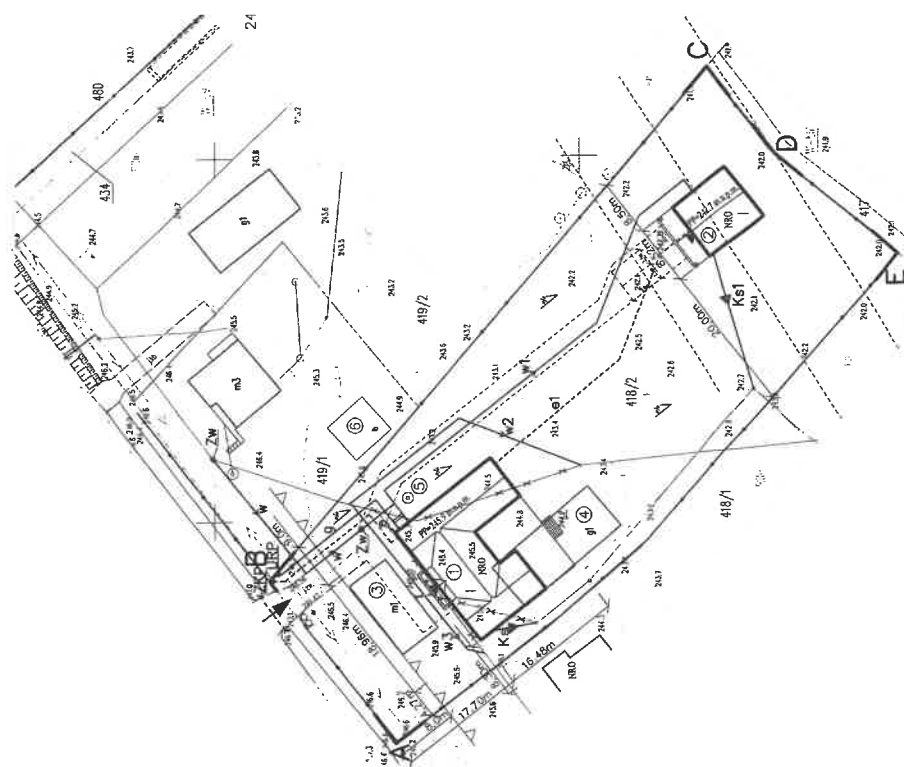

Mielec, 01-10-2025 r.
25-F2/S/03931.

Załącznik nr 1 do umowy nr 25-F2/UP/03931 o przyłączenie do sieci.

**Warunki przyłączenia nr 25-F2/UP/03931 dla Podmiotu V grupy przyłączeniowej
do sieci dystrybucyjnej o napięciu znamionowym 0,4 kV**

Nazwa obiektu przyłączanego do sieci: budynek mieszkalny

Lokalizacja: gmina Iwierzycze, miejscowość Olimpów 91, nr dz. 265/1

Na podstawie Rozporządzenie Ministra Klimatu i Środowiska w sprawie szczegółowych warunków funkcjonowania systemu elektroenergetycznego z dnia 22 marca 2023 r. (Dz.U. z 2023 r. poz. 819 z późn. zm.), w odpowiedzi na wniosek z dnia 12-09-2025, określa się następujące warunki przyłączenia:

- 1 Miejsce przyłączenia: **słup nr 7 w linii nN. Stacja zasilająca S11-846 Wiercany 4.**
- 2 Miejsce dostarczania energii elektrycznej stanowiące jednocześnie miejsce rozgraniczenia własności sieci dystrybucyjnej PGE Dystrybucja S.A. i instalacji Podmiotu Przyłączanego: **[26] zaciski na listwie zaciskowej za układem pomiarowo-rozliczeniowym w kierunku instalacji odbiorcy .**
- 3 Moc przyłączeniowa: **14,00 kW (moc istn. 4,00 kW – PPE 590543550200404284) – zasilanie podstawowe.**
- 4 Rodzaj przyłącza: **kablowe.**
- 5 Zakres niezbędnych zmian w sieci związanych z przebudową przyłącza wynikającą ze zwiększenia mocy przyłączeniowej:
 - 5.1 **wybudować przyłączy YAKXS 4x35 mm² od miejsca przyłączenia wym. w pkt 1 do linii ogrodzenia/granicy działki nr 265/1, długości ok. 30m. Przyłączy zakończyć złączem kablowo-licznikowym ZK1+1P.**
 - 5.2 **na istniejącym słupie montować trójobwodowe złącze kablowe słupowe na wysokości 2,5m. Do złącza wprowadzić istniejące oraz projektowany przyłączy kablowy.**
 - 5.3 **W celu ochrony przepięciowej na słupie montować komplet ograniczników przepięć oraz wykonać uziemienie. Stosować jeden komplet ograniczników niezależnie od ilości przyłączy.**
 - 5.4 **Istniejące przyłączy napowietrzne AsXSn 2x16mm² przewidzieć do demontażu.**
- 6 Wymagania w zakresie budowy instalacji odbiorcy:
 - 6.1 **Od złącza pomiarowego do miejsca odbioru wybudować wewnętrzną linię zasilającą spełniającą wymogi określone w Rozporządzeniu Ministra Infrastruktury z dn. 12 kwietnia 2002r w sprawie warunków technicznych, jakim powinny odpowiadać budynki i ich usytuowanie (Dz. U. nr 75 poz. 690) z późniejszymi zmianami.**
- 7 Miejsce zainstalowania układu pomiarowo-rozliczeniowego: **złącze kablowo-pomiarowe nN w linii ogrodzenia/granicy działki.**
- 8 Wymagania dotyczące układu pomiarowo-rozliczeniowego i systemu pomiarowo-rozliczeniowego:
 - 8.1 **zastosować bezpośredni układ pomiarowo-rozliczeniowy na napięciu 0,4 kV z licznikiem 3-fazowym energii elektrycznej zapewniającym pomiar energii czynnej,**
 - 8.2 **układ pomiarowo-rozliczeniowy winien spełniać wymagania techniczne dla układów i systemów pomiarowych w szczególności wymagania dla kategorii C1 określone w „Instrukcji Ruchu i Eksploatacji Sieci Dystrybucyjnej” (IRIESD) obowiązującej w PGE Dystrybucja S.A. oraz „Wytycznych do budowy systemów elektroenergetycznych w PGE Dystrybucja S.A.”.**
 - 8.3 **istn. układ pomiarowy jednofazowy bezpośredni przewidzieć do demontażu.**
- 9 Rodzaj i usytuowanie zabezpieczenia głównego:
 - 9.1 **wyłącznik nadmiarowo-prądowy o wartości prądu znamionowego 25A w złączu pomiarowym.**
- 10 Jako system dodatkowej ochrony od porażeń przyjąć samoczynne wyłączanie zasilania w czasie określonym w obowiązujących normach. Układ pracy sieci zasilającej 0,4 kV: **TN-C**
- 11 Wymagany stosunek poboru energii biernej do czynnej w miejscu dostarczania nie może być większy niż $\tan \phi = 0,4$.
- 12 Poziom zmienności parametrów technicznych energii elektrycznej w sieci mieści się w granicach przywołanego wyżej Rozporządzenia Ministra Klimatu i Środowiska.
- 13 Instalacje i urządzenia elektryczne należące do Odbiorcy powinny zapewniać bezpieczeństwo użytkowania, a przede wszystkim ochronę przed porażeniem prądem elektrycznym oraz ochronę przed przepięciami łączeniowymi i atmosferycznymi występującymi w sieci energetycznej, powstaniem pożaru, wybuchem i innymi szkodami. Wszelkie

prace powinny wykonać osoby posiadające odpowiednie uprawnienia i kwalifikacje do prowadzenia robót elektrycznych.

14 Informacje dodatkowe:

14.1 warunki przyłączenia są ważne 2 lata od daty ich doręczenia,

14.2 realizacja inwestycji związanych z przyłączaniem obiektu Wnioskodawcy będzie dokonywana na zasadach określonych w umowie o przyłączenie do sieci dystrybucyjnej. Realizacja warunków przyłączenia (w tym rozpoczęcie prac projektowych) wymaga podpisania w okresie ważności warunków przyłączenia umowy o przyłączenie.

15 Uwagi dodatkowe:

15.1 PGE Dystrybucja S.A. zastrzega sobie prawo zmiany zakresu rzeczowego prac, wynikających ze zmian stanu sieci i jej konfiguracji lub utrudnień w budowie urządzeń.

15.2 Zmiany wpływające na zwiększenie opłaty za przyłączenie wymagają akceptacji Podmiotu Przyłączanego oraz zmiany umowy o przyłączenie.

15.3 Za wymianę lub przebudowę przyłącza związaną ze zwiększeniem mocy przyłączeniowej, dokonywaną na wniosek przyłączonego podmiotu zakwalifikowanego do grup przyłączeniowych IV i V, pobiera się opłatę, obliczoną jako sumę rzeczywistych nakładów poniesionych na wymianę lub przebudowę przyłącza ustalonych dla dotychczasowej wielkości mocy przyłączeniowej i opłaty za przyrost mocy wynikającej z iloczynu stawki opłaty ustalonej w taryfie, zależnej od rodzaju przyłącza (napowietrzne lub kablowe) i przyrostu mocy przyłączeniowej.

Warunki przyłączenia opracował:

Wiesław Mroczek

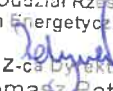

Warunki przyłączenia zatwierdził.

PGE Dystrybucja S.A.
Oddział Rzeszów
Rejon Energetyczny Mielec

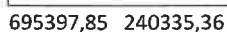
Z-ca Dyrektora
Tomasz Patynek



Mielec, 13-10-2025 r.
25-F2/S/04078.

Załącznik nr 1 do umowy nr 25-F2/UP/04078 o przyłączenie do sieci.

**Warunki przyłączenia nr 25-F2/WP/04078 dla Podmiotu V grupy przyłączeniowej
do sieci dystrybucyjnej o napięciu znamionowym 0,4 kV**

Nazwa obiektu przyłączanego do sieci: proj. budynek mieszkalny
Lokalizacja: gmina Iwierzycze, miejscowość Wiercany, nr dz. 998/2

Na podstawie Rozporządzenie Ministra Klimatu i Środowiska w sprawie szczegółowych warunków funkcjonowania systemu elektroenergetycznego z dnia 22 marca 2023 r. (Dz.U. z 2023 r. poz. 819 z późn. zm.), w odpowiedzi na wniosek z dnia 30-09-2025, określa się następujące warunki przyłączenia:

- 1 Miejsce przyłączenia: **prop. słup nr 87 w linii nN . Stacja zasilająca S11-843 Wiercany 1.**
- 2 Miejsce dostarczania energii elektrycznej stanowiące jednocześnie miejsce rozgraniczenia własności sieci dystrybucyjnej PGE Dystrybucja S.A. i instalacji Podmiotu Przyłączanego: **[26] zaciski na listwie zaciskowej za układem pomiarowo-rozliczeniowym w kierunku instalacji odbiorcy .**
- 3 Moc przyłączeniowa: **14,00 kW** – zasilanie podstawowe.
- 4 Rodzaj przyłącza: **kablowe.**
- 5 Zakres niezbędnych zmian w sieci związanych z przyłączeniem:
 - 5.1 **wybudować przyłączyce YAKXS 4x35 mm² od miejsca przyłączenia wym. w pkt 1 do linii ogrodzenia/granicy działki nr 998/2, długości ok. 30m. Przyłączyce zakończyć złączem kablowo-licznikowym ZK1+1P.**
 - 5.2 **na istniejącym słupie montować trójobwodowe złącze kablowe słupowe na wysokości 2,5m. Do złącza wprowadzić istniejące oraz projektowany przyłączy kablowy.**
 - 5.3 **W celu ochrony przepięciowej na słupie montować komplet ograniczników przepięć oraz wykonać uziemienie. Stosować jeden komplet ograniczników niezależnie od ilości przyłączy.**
- 6 Wymagania w zakresie budowy instalacji odbiorcy:
 - 6.1 **Od złącza pomiarowego do miejsca odbioru wybudować wewnętrzną linię zasilającą spełniającą wymogi określone w Rozporządzeniu Ministra Infrastruktury z dn. 12 kwietnia 2002r w sprawie warunków technicznych, jakim powinny odpowiadać budynki i ich usytuowanie (Dz. U. nr 75 poz. 690) z późniejszymi zmianami.**
- 7 Miejsce zainstalowania układu pomiarowo-rozliczeniowego: **złącze kablowo-pomiarowe nN w linii ogrodzenia/granicy działki.**
- 8 Wymagania dotyczące układu pomiarowo-rozliczeniowego i systemu pomiarowo-rozliczeniowego:
 - 8.1 **zastosować bezpośredni układ pomiarowo-rozliczeniowy na napięciu 0,4 kV z licznikiem 3-fazowym energii elektrycznej zapewniającym pomiar energii czynnej,**
 - 8.2 **układ pomiarowo-rozliczeniowy winien spełniać wymagania techniczne dla układów i systemów pomiarowych w szczególności wymagania dla kategorii C1 określone w „Instrukcji Ruchu i Eksploatacji Sieci Dystrybucyjnej” (IRiESD) obowiązującej w PGE Dystrybucja S.A. oraz „Wytycznych do budowy systemów elektroenergetycznych w PGE Dystrybucja S.A.”.**
- 9 Rodzaj i usytuowanie zabezpieczenia głównego:
 - 9.1 **wyłącznik nadmiarowo-prądowy o wartości prądu znamionowego 25A w złączu pomiarowym.**
- 10 Jako system dodatkowej ochrony od porażeń przyjąć samoczynne wyłączanie zasilania w czasie określonym w obowiązujących normach. Układ pracy sieci zasilającej 0,4 kV: **TN-C**
- 11 Wymagany stosunek poboru energii biernej do czynnej w miejscu dostarczania nie może być większy niż $\tan \phi = 0,4$.
- 12 Poziom zmienności parametrów technicznych energii elektrycznej w sieci mieści się w granicach przywołanego wyżej Rozporządzenia Ministra Klimatu i Środowiska.
- 13 Instalacje i urządzenia elektryczne należące do Odbiorcy powinny zapewniać bezpieczeństwo użytkownika, a przede wszystkim ochronę przed porażeniem prądem elektrycznym oraz ochronę przed przepięciami łączeniowymi

i atmosferycznymi występującymi w sieci energetycznej, powstaniem pożaru, wybuchem i innymi szkodami. Wszelkie prace powinny wykonać osoby posiadające odpowiednie uprawnienia i kwalifikacje do prowadzenia robót elektrycznych.

14 Informacje dodatkowe:

14.1 warunki przyłączenia są ważne 2 lata od daty ich doręczenia,

14.2 realizacja inwestycji związanych z przyłączaniem obiektu Wnioskodawcy będzie dokonywana na zasadach określonych w umowie o przyłączenie do sieci dystrybucyjnej. Realizacja warunków przyłączenia (w tym rozpoczęcie prac projektowych) wymaga podpisania w okresie ważności warunków przyłączenia umowy o przyłączenie.

15 Uwagi dodatkowe:

15.1 PGE Dystrybucja S.A. zastrzega sobie prawo zmiany zakresu rzeczowego prac, wynikających ze zmian stanu sieci i jej konfiguracji lub utrudnień w budowie urządzeń.

15.2 Zmiany wpływające na zwiększenie opłaty za przyłączenie wymagają akceptacji Podmiotu Przyłączanego oraz zmiany umowy o przyłączenie.

Warunki przyłączenia opracował:

Wiesław Mroczek



Warunki przyłączenia zatwierdził.

PGE Dystrybucja S.A.
Oddział Rzeszów
Rejon Energetyczny Mielec
Z-ca Dyrektora
Tomasz Patynek

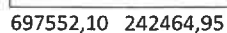

5542650.00
7554450.00

